大正九年十二月十四日 第三種郵便物認可
（日刊） 四日發行 昭和八年五月五日 新京日日新聞 （金曜日） 第三千七百十六號 （一）

夕刊
新京日日新聞

定價 一部 金三錢 一ヶ月 金八十錢
郵稅 一ヶ月 金十五錢
新京永樂町四丁目一番地
發行所 新京日日新聞社
電話 三三〇〇番・三五二二番
發行人 十河 榮忠
編輯人 松本 勇
印刷人 谷 啓二郎

新京日本橋通一九 奉天春日町 中谷時計店 貴金屬 寶石 カメラ

銀の昂騰に關する 各方面の觀測
世界經濟會議に及ぼす影響

世界經濟會議を前に戰債の銀拂ひ說、金銀複本位說等々の銀需要見越しに煽られた銀價昂騰は銀本位國たる滿洲國にどう影響して居るか、之に就き各關係方面の意見を綜合するに大体次の如き觀測が行はれてゐる

第一 銀の昂騰に依る滿洲の銀市場は今の處些かもアブノーマルな兆候は認められなく至つて平穩である

第二 銀の流出問題に就いては滿洲に於る、馬蹄銀乃至現大洋の貯藏額は統計的數字は示し得ないが、相當巨額のものが貯藏されてゐる事は事實であるが、滿洲國では稅關の取扱方法による銀の輸出禁止が實行されて居る爲に銀の國外流出は先づ問題でない

第三 貿易關係に就ては銀の昂騰は、世界物價の一般的高騰の中にあつて滿洲國の物價が低落する事を意味するものであり、從て一般國民の生活に好影響を來す譯で購買力の增進、輸入の促進就中日本商品の滿洲進出は一層好望視されるが、他方輸出は銀高の爲制肘を免かれないが、然し昨今の程度の銀高では、對日輸出貿易上に及ぼす影響は大したことはなるまい

奉天鐵西地區 貸下げ相談を開始
—權利金坪三圓五十錢—

〔奉天三日發國通〕奉天鐵西工業用地は滿鐵及び市政公署の手により約百萬坪大體の買收を終り、地區割を定め測量圖も出來上り、愈々一兩日中に貸下げ申込者に對し相談に應じる事となつた、滿鐵では引續き地均し、上下水道の敷設、引込線等の建設を七月一杯に終り、同月より建築に取りかゝれる設備を終る筈であるが、土地の貸下げには坪三圓五十錢見當の權利金を徵收することになる筈で現在百に達せんとする貸下申込者もこれにより半減すべく見られる尚ほ工場地帶は附屬地外の關係上生產品に對する滿洲國の出產稅の賦課が懸念されてゐるが、關係方面では域內の工業獎勵の趣旨から免稅方につき政府當局に運動してゐる

奉天省内の 營業稅率を統一

〔奉天三日發國通〕奉天省稅務監督署では最に省内各地に於ける營業稅統一に關し關係當局に對し指令を發したが、右指令に接した營業稅捐局は五月一日より左の如き新設章程に基き稅率の統一を圖るべく既に實施に着手した

新規章程

一、問屋業、保險業、運輸業（營業收入の千分の六）
一、製造業、代理運送業（同じく千分の四半）
一、賃貸業、印刷業、彫刻業（同じく千分の三）
一、銀行業、金融業、兩替業、金貸業、（資本金及び公債總額の千分の六）
一、精米業（總收入の千分の一、五）
一、大富商（一ヶ年百二十元二期分納）
一、妓館、劇場（總收入の千分の八）
一、小富商（一ヶ年六十元、二期分納）
一、牙帖稅（一ヶ年十二元、二期分納）
一、其他營業稅（總收入額の千分の四、五）

奉天を中心とする 滿洲工業政策

〔奉天三日發國通〕滿洲國の工業政策は國家の統制下に於いて行ふ工業、主として重工業と、日滿統制經濟の範圍內に於て行ふ工業とに區別して日滿兩國の自給自足を圖る所謂工業立國の國是は、三月一日鄭國務總理の聲明により劃然としたが、日滿兩當局に於ては直ちに之れが實行に着手すべく、目下極秘裡に準備を進めて居る、重工業地は原料、水、動力の關係より依然奉天を中心として建設され、緊急を要するものから順次實現の緒に就かんとして居る

熱河興銀券 回收終る
回收額六百萬圓

中央銀行の熱河興業銀行紙幣回收成績は完了期迄の回收總額六百萬圓に達し、北部方面に於ける匪賊討伐未完了の一部地方を除き、殆ど全部回收されたものと觀測され、回收地に於る國幣の流通狀態は極めて圓滑に國幣の信用價値を高めつゝある

在華日本紡績同業會
滿洲四紡績を分離か

〔大阪三日發國通〕在華日本紡績同業會は六日大阪綿業會館で定時總會を開き規約の一部改正を行ふが、右は在華紡績同業會から滿洲の紡績を分離せんとするもので、滿洲國建設以來上海、青島の紡績と在滿紡績の間に利害が著しく相異するに至つたので、內外棉花金州工場、滿洲福紡、滿洲紡、泰安紡四社十四萬四百九十六錘を同業會から除外することゝなつた

萬寶山の 水田開拓實況（下）

御承知の通り萬寶山農場は伊通河の下流に位し、其上流地に首都新京あり、將來百萬の人口を擁する大國都として國都建設局では其處に水源地計畫を進めてゐるので、今度の水田經營については非常に考へなければならぬ。かゝる關係上水量、土質等實地測量調査の爲め總督府出張所より技師を派遣實測せしめたが、同地は確かに水田として有望なるも之が施設には相當の費用を必要とし、本年二月創立された組合の如き營利的中間搾取の組織では到底水田の復興成就は困難で、結局再び失敗を繰返す憂あり、同地は歷史的並に國都建設計畫上重要地域であるので、當局では愼重考慮の結果、右組合の解散を希望したのであるが、今度乘込んでゐる鮮農達は前組合とは大分趣を異にし自力更生の堅き希望で愈々農耕に着手してゐる模樣で、當局としては色々事情もあり、同農場に對しまだ何等纒つた成案がないので、本年は積極的援助に出るわけにはゆかないが、同農場の開拓施設に關しては種々研究考慮中であるから、近く何等かの具體的實現を見るであらう。

尙ほたまたま連絡用務で萬寶山より歸京せる自力更生組合の幹部鄭之一氏に會へば左の如く語る。

吾々今度の六十名、いや二人の病人を殘して五十八名は全く決死の覺悟をもつて萬寶山に乘込んだのです。過去の水田組合は百二十八名でしたが、實際組合員として現地耕作に從事したものはその中四十名を越えたことがありません。つまり組合員は大部分下小作を入れてやつてゐたのでこの萬寶山水田組合が莫大な負債を殘して瓦解したのは、事件天災の災厄によるのは勿論でしたが、確かに組合の組織制度も悪かつたのです。組合員は全部自ら鍬を執つて働く其農場經營の直接責任者ばかりでなければ駄目です。吾々は今度全部堅き規約に結束し、假令何等耕作資金の援助なくとも、又市中に殘した家族の生活に何の保障なくとも窮鼠猫を嚙むの決心で乘込んだのですからどこまでも露命をつなぎ、最後まで肉彈をもつて自らの更生と農場の復興開發をやり遂げます。吾々の生活は粟一瓩九十錢食鹽五十錢、一ヶ月二圓以內で過せるのですから、とも角何とかして種を蒔いてさへ置けば收穫までの食ひつなぎ位はどうにか出來ると思ひます。今度吾々の耕作水田百天地（一天地六段位）餘ですが、皆直接責任を以て自ら働く者ばかりですから六十人で十分の收穫をあげ得ると信じて居ます。國都水源池計畫で水田の大擴張は望まれないにしても、畑として將來完全な自作農を創設並に種々懸案もあるといふ當局の意向を聞いてゐますが、吾々はこの歷史的農場が如何なる意味からも國家的乃至は民族的な記念地として、將來施設完成を衷心から希望してゐるのです（完）

石油自給國策 確立の爲め 商工省考究

〔東京三日發國通〕石油自給國策確立のため商相は先頃福田鑛山局長に調査研究方を命じたが、成案の上は陸、海、大藏、拓務、資源局關係協議會を開催するが、商工當局考究中のものは、徹底的國家管理案（半官半民の合同石油會社設立）と許可制による統制案の二案である

華府商議倫敦會議への 代表派遣費 四十萬圓

〔東京三日發國通〕政府はワシントンに於て開催の世界經濟豫備商議並にロンドンに於る本會議への帝國代表派遣費として三日八年度第二豫備金より四十萬圓を支出する事に決定した

文教年鑑 編纂準備進む

滿洲國文教部は滿洲國文教年鑑編纂を決し、三月以來着々準備中であつたが、內容の豐富且正確を期する爲五月下旬全國各省區市の教育機關代表者會議を開き全國各地教育文化機關から廣く資料を蒐集協議する事となつた、此の代表者會議の結果を待つて直ちに實際編纂に着手される譯であるが、これが完成出版を見るのは十月下旬となる豫定である、因に右年鑑內容は

第一編 行政概況
第二編 教育令
第三編 學校教育
第四編 社會教育
第五編 宗教
第六編 文教團体
第七編 統計
第八編 記載

の八編から成る實に堂々たるものである

補修教育實施 四十年式

〔東京三日發國通〕我國實業補修教育が實施されてから、今年で四十年になるので、文部省主催で三日午前十時から日本青年會館に文相以下本省局、課長、教育會代表者並びに全國各府縣の實業補修學校代表等約千八百名參列し、盛大な紀念式典が擧行された、先づ君が代合唱、勅語奉讀の後、鳩山文相は

我國教育界の缺陷を是正し地方產業開發に資するために地方的、實業的、大衆教育の必要なる所以を力說し式辭として、全國優良補修學校七十五校及び功勞者百四十八名の表彰あり十一時半盛會裡に散會した

怪人凱歌（二百七）

（講談上演 映畫化） 須藤鐘一（作） 瀧秋方（畫）

花二輪（三）

目黒傳三は職工團の組長會議があるといふので、午すぎに家を出た。だから、もう歸る時分と、咲子はさつきから心待ちに待つてゐたので、コトリと微な音のしたのを夫の歸つたのだと早合點したのであつた。

然し、突然襖子をあけて一目見るとすぐに人ちがひである事が分つたので、出しかけた聲を、そのまゝ呑みこんでしまつたが、度を失つて暫らくぼんやりと其處に立つてゐた。

先方でも不意に襖子をあけられて聊か面くらつたらしく、すぐに逃げ去ることも出來ず、その場に棒立ちになつてしまつた。

そこで、勢ひ二人は顔を見合せない譯に行かなかつた。

『あらッ！』

『おーッ！』

殆んど同時に二人は叫んだ。

そして咲子は襖子につかまつて半身外へ乘り出すやうにし、外の青年はつか〱と二三步立ち戻つて來た。

『まア、あなたは白瀨さんぢやありませんか』と、咲子の方が先づ重ねていつた。

『咲子さんだね』と、青年は懷しげに女の顔をのぞきこんだ。

『はい、暫らくでございました。むさくるしい所でございますが、どうぞあちらの入口からおあがり下さいまし』

『さうですか、おや、ちよつと一服つけさせてもらはふかね。それはさうと、目黒君はおたつしやかね？』

『はい、元氣で、毎日鐵工場の方へ出かけてをりますが、もうおつけ歸るでございませうから、まアどうぞ……』

咲子は愛想よく迎へ入れて、座布團を出したり、火鉢をすゝめたりするのだつた。

目黒傳三は、嘗て自分の勤めてゐた銀行の金を使ひこみ、その中間に咲子と一しよに千葉縣館山の旅館で毒藥を服して、將に夫婦心中を決行しやうとしてゐたところを、運よく隣室に泊り合せてゐた白瀨に發見され、助けられた。それはつい昨年の事であつた。

それから四年たつか經たないのに、變れば變るもので、之れまではモダーン青年のモデルのやうな銀行員であつた目黒が、なり振りを一さい構はぬ粗衣菜服の一職工となつて、毎日眼れぬ勞働に從事してゐるのである。

咲子の方も、華族の屋敷に奉公してゐた頃とは、うつて變つたおかみさん姿となつてゐるが、眼鼻立ちの鮮かな、すぐれて美しいといふのではないけれども、一たいに嬌態な感じを與へる其の顔は、白瀨にも一目でそれとうなづかれたのである。

『いつぞやはほんとにいろ〱お世話さまになりまして……』

咲子が、あらたまつて禮を述べようとするのを、白瀨は手をふつて制し。

『もう、そんな禮の話しは云ひつこなしにしませう。それよりも目黒君は隨分思ひ切つた仕事をやり出したものですね』

『ええ、でも、本人は今までのやうな表面ばかりを飾つて、內輪の苦しい生活よりも、ありのまゝの何でも彼でも隱し立てのない今の生活がどんなに愉快か分らないと、いつも申して喜んでをります』

『それは確かにさうだね。――虚飾ほど不愉快なものはないですからな。所が、今の世の中は、その不愉快な虚飾で固められてゐると云つてもいゝやうな有樣だから、やり切れない。世間の人が嘘をつく事を一さい忘れてしまつたら、どんなに氣持のいゝ世の中になるでせうな』

『それに銀行などでは、お友達でも同僚でも、たゞ自分自身の事ばかりを考へて、他人の事となるとまるで知らぬ顔をするといふやうに人情は薄いのださうですが、職工仲間では、そりやア情誼が厚いんですつて。もうそれだけでも幹部だといつて喜んで居ります』

『なるほど人情は上の社會になるだけ薄く、下の社會になるだけ厚いといふのが、今も昔も變らぬ世態と見えますな。表面はきれいな交際をしてゐても、かげでは互に爪を磨ぎ牙をむいて睨み合ふといふのが上流社會の常です……』と白瀨が慨りらしき口振。

日日案內
三行 一回金五十錢
被雇度 五行 一回金三十錢
十行 一回金八十錢
姓名在社 一回金一圓五十錢
御申込みは電話三三〇〇番 一回金十錢增

金銀 潰金 高値買入 東二條通り廿五 文化 橫濱屋質店

ほねつぎ專門 今辨慶療院 新京室町公學校前

京染洗張專門 電長二六二〇番 にしきや 消防隊橫入

洋帳簿 各種製本專門 三笠町三ノ九 三省堂製本所 電話三三三四番

都山流 尺八 指南 初心の方歡迎す 師範 西田方山（ヤマトホテル裏）

造花及生花 神佛具 道具一切 加藤葬儀社 新京祝町二丁目 電話三一〇八番

印刷 新京朝日通り 三友社 電話三四三八番

紙函製造 大經路一五 長野商會 電話三四九八番

和洋料理 カフエー モスコー 東四條通 電話三七三三番

貸間ヲ求ム 銀行員老夫婦 電話三四四九 クボタ

質 貸出勉強、保管確實 流質品 各種洋服オーバ其他色々 本店 大連 博多屋新京支店 新京祝町二丁目七ノ四

はねつぎ專門 清水整骨院 電氣治療部 電話（取次）三七五四番 新京入舟町二丁目七番地ノ四

店舖讓タシ 市內目拔ノ場所デ（造作付キ一切）讓リマス 電話三三二六番

大日本ビール會社特製品
アサヒ白ビール（白瓶入）
香……味……色澤
とてもステキです
これこそ新人の要求せる新ビールです
大瓶四打入一箱金十五圓也
御電話次第御屆け致します
日本橋通り 寶洋行 電話三七三二番

東省實業株式會社駐在所
新京日本橋通
（電話二五八五番）（三一三八番）

滿洲銀行

カフエー 東洋軒
—新京の花—酒と女は滿點—
東一條通 電話二四三六番

損害豫防機關
取引先信用調査 緣談先身元調査 各種企業調査 人事秘密探偵 經濟事情內報 貸借整理代行
秘密嚴守 料金低廉 十餘年前創業 全國各地聯絡
新京老松町十一 新京興信所 電話三三五〇番

刺繡の屛風と額陳列即賣會
五月三日より同十二日迄
日本橋通 みしまや呉服店 電二五三五番

てもさても執拗な我軍の撤退に乘じ
何、商兩軍又々灤東に進出

（天津三日發國通）灤東方面の日本軍撤退に乘じ、進出せる支那軍の狀況左の如し

北戴河より西南方に亘つて何柱國軍步兵一團騎兵四五百名が五月一日までに到着し、何柱國自ら同地を視察した

商震の第百卅九師の騎兵四ケ師は建昌營に進出した

北平方面人心動搖
何應欽、蔣の指示を仰ぐ

（天津三日發國通）何應欽は二日蔣介石にあて「南天門、守を失し地方民及敗兵殺倒の爲、北平民心動搖す」至急何分の指示を乞ふ」と電請した

英米公使の斡旋で停戰申込は虛報か
＝帝國外務省は全然否認す＝

（東京三日發國通）最近支那側が、北支の政局動搖に伴ひ日本側との『停戰』を望み、この斡旋方を駐支英米公使に依賴し、右を兩公使より在北平の中山書記官へ申出たとの報道が頻りに流布されて居るが、外務省は三日現在のところ斯る申出を受けた事實は全くないと否定して居る、即ち支那側が北支に於ける停戰問題に就いて如何なる希望を抱いてゐるか判明しないが、最近中山書記官は、同問題に就いて英米公使と會見したことはなく、若し英米公使が、かゝる申し出でをなすにしても先づ支那側が誠意を示して、長城附近で日本軍に對し絕對に攻擊的態度を執らない事を誓約するのでなければ好ましい結果を望むことは出來ない、日本側は支那側が敵對するへしなければ當方は『毫末』も進入の意がないのだから、今後停戰交涉をなすにしても、支那側の反省が先決問題であると外務當局は觀て居る

押寄せる敗殘將兵を北平で銃殺す

（北平三日發國通）北平にある中央軍憲兵及保安隊等の各機關は共同にて警察隊を設け南天門敗戰のため雪崩れの如く押寄せる敗殘將兵を安定門にて喰止め、兵器を携へた者は有無を云はさず銃殺して居るので、紅十字會は、安定門外地壇に收容所を設けて敗殘將兵を收容する事になつた

武藤關東軍司令官元帥府に列せらる

（東京三日發國通）天皇陛下には關東軍司令官武藤大將が軍事上に貢獻せる勳功を思召され、三日、左の如く元帥の稱號を賜つた

陸軍大將正三位勳一等功二級　武藤信義

元帥府に列せられ特に元帥の稱號を賜ふ

寫眞は最近の武藤元帥
臼井兼次氏の撮影本社へ寄贈のもの

島村支隊の戰死者

興隆縣附近に於て激戰した島村支隊の二十六日以後に於ける損害は左の如くである

戰死兵二名、負傷、七屋大尉、鷲田中尉、安部少尉、下士官以下七十一名にして敵の損害は既に判明したのみでも死者約六百を越えてゐる

湖北の共產匪再び猖獗

（漢口三日發國通）一時聲を潛めた湖北に於ける共產軍は最近又々活動を開始し、紅梅にある第十三師長は、三ケ團を率ゐて黃安に赴かんと七里坪に至りたる時、約一萬の赤匪に包圍され兵は全滅し、師長は身を以つて逃れ黃安縣に辿りついた、監利縣の朱家鎮にある五十八師の一營も共匪のため捕虜となり武裝を解除され、殆んど監利縣は共匪の勢力下となつた

支那側不逞團天津總領事館發電所を襲擊
天津一帶不安の氣滿つ

（天津四日發國通至急報）日本軍の長城線撤退に日本組し易しと氣勢を盛返した支那側の增長は其極に達し三日支那側不逞團は遂に我領事館並に租界發電所に爆彈を投ずるに至つた

北平軍事會議
各將僚責任を回避

（天津三日發國通）多倫陷落沽源危しとの報は平津一帶の官民に危險迫るの感を深からしめ支那當局は人心安定に努めつつあるが如何せん事實は蔽ふことが出來ず、何應欽は各將領の入京を命じ、天津の于學忠も今朝五時特別列車で北平に向ひ、直ちに軍事會議に出席したが席には何應欽を主席として韓炳動、宋哲元、傅作義、劉一飛等が何を合せ察東（チチハルの東）の軍事對策を協議したが、何れも責任回避で何等具體的決定を見なかつたと傳へられる

逃亡の機會を窺ふ支那軍兵士達
捕虜となるに苦心慘憺

南天門一帶の敵堅壘を奪取したる河原部隊は敵と近く相對峙してゐるが敵は依然攻勢的態度を改めず、一日夜以來每夜逆襲し來り其都度我軍の爲に擊退せられてゐるが晝間は敢て前進する事なく砲兵を以つて我第一線に射擊を繼續してゐるこの方面の敵は連日投降者があるが捕虜の言によると給與不良で先に我軍に投降した第二師兵が我軍に好遇せられてゐるとの情報が自然附近の住民の口より支那軍の陣地內に流布され逃亡の機會を窺つてゐる者が多數である

湖北省主席何成濬
赤匪討伐にて北上せず

（北平三日發國通）湖北省主席何成濬の北上說が傳へられたが、昨日何應欽に宛て、自分は兵を率ゐて省內の赤匪討伐に赴くから當分北上出來ないとの來電があつた

丁駐日公使けふ晴の赴任
驛頭日滿官民の見送り旺ん

初代駐日特命全權公使丁士源氏は隨行員新任の公使館一等書記官呉彭、秘書陶傑、王金鑑、廷璋の四氏帶同四日午前九時發場で晴れの赴任の途に上つた、驛頭には折からふりしきる雪にもめげず見送りの執政代理寶熙氏を始め、岡村參謀副長、謝外交部總長、張軍政部總長其他日滿官民陸續さしてつめかけ滿洲國建國以來最初の公使出發にふさはしい光景を呈した

爆彈犯人嫌疑者逮捕

（天津四日發國通至急報）爆彈事件突發と共に警官隊總出動、遂に軍隊も一部出動し非常警戒につき、內外人の身體檢查が行はれたが、午前零時二十分頃警官の誰何に逃走せんとした二人の支那人を嫌疑者として逮捕、目下嚴重取調中

爆彈事件は藍衣社の仕業か

（天津四日發國通至急報）發電所に投じた爆彈は手榴彈樣のもので、幸に同所玄關一つを壞破せるのみであつたが、犯人は蔣介石の私黨藍衣社一味の除奸團と見られ、現場には左の激烈な濟南事件記念日傳單が撒布されてあつた

同胞諸君、今日はそも何の日ぞ、五月三日濟南事件記念日に非ずや、濟南に於て暴虐なる日本軍に慘殺された國恥記念日に非ずや、同胞よ、國恥を思ひ起せ、力を盡して國恥を雪げ、暴日を打倒せよ

蘇聯反駁に對する滿洲國の反駁的抗議成る
＝一兩日中に發送＝

（新京三日發國通）東鐵問題に關する蘇聯側クヅネツオフ副理事長の第三次反駁に對する滿洲國側の反駁的抗議は森東鐵課長の手にて作成中であつたが三日の首腦者會議に於て『決定』蘇聯側に發送さるゝこととなり今明日中に森課長携行ハルビンに於て李督辨よりクヅネツオフ副理事長に手交さるる筈であるが本抗議文の內容は大體蘇聯側の第三次反駁文の內容たる（一）滿洲國の意圖が露支、奉露兩協定の廢棄にありと指摘せる點（二）東鐵は蘇聯の所有權なりとの主張（三）管理局長の獨斷を不當なりとさせる點、等に關し逐次的に反駁を加へ、蘇聯側が改めて提唱せる直通運輸に關し特別技術協定設定提議に對しては貨車返還問題の未解決の今日、またこれが交涉を開始すべき『時期』にあらずとして之を拒み『返還すべきものは之を返還し、事態を常態に復せる後外交的に交涉すべきこともあらば改めて交涉に應すべし』との既定方針を反覆主張せるものである

李督辨と記者團の會見內容

（ハルビン三日發國通）三日午前十一時李紹庚督辨と記者團との定例會見に於ける問答大略左の通り

問　二十八日クヅネツオフ副理事長が寄せた第三回の回答に對し更に之を反駁されますか

答　勿論やる、クヅネツオフの回答は二日森課長が新京交涉部へ携行したから新京で協議の上反駁文の作成終了の上三日中には手交する

問　機關車、貨車返還の期限が切迫してゐるが之が督促には如何なる方法をとられるか

答　督促辦法は言明出來ないがあくまで和平的にやつてゆくつもりだ

問　理事會の人事異動があるさうだがソヴイエート側の人事の異動もあるか

答　我方では滿洲國側だけの異動をやる

問　理事會が近く召集されるといふ噂ですが機關車問題トランジツト問題等を議案にしますか

答　之を今やれば理事會は成立しないだらうから右の問題は當分理事會の議題となさまい

問　二十八日の蘇聯の回答には督辦が持出した細目協定に全然觸れて居ないやうだが次の反駁文でも又之を提議しますか

答　然り

問　クヅネツオフは頭から東鐵及び東鐵の全財產は蘇聯側の所有だと嘯いて居ますからそれに對してはどう反駁されますか

兩公館の窓硝子破壞

（天津四日發國通至急報）發電所の爆彈事件、租界內非常警戒中午後十一時五十分花園街日本總領事館に爆彈を投じた者あり、轟然たる大爆音と共に炸裂、領事館構內太田領事、小泉領事の兩公館の窓硝子を破壞した

轟然たる爆音と共に日租界死の街

（天津四日發國通）領事館官邸に爆彈を投入さるるや、折柄太田公館前、日本公園內公會堂では飛行機獻納資金募集の愛國演奏會が催されて居たが、轟然たる爆音に市民は構內より雪崩れを打つて飛出し演奏會は中止され、燈火は消され、日本租界は死の街と化した

軍司令官邸に緊急首腦部會議開く
支那側に嚴重抗議せん

（天津四日發國通至急報）領事館並に發電所への爆彈投入に日本租界は恐怖と不安の中に一夜を明したが本日未明來司令官々邸に於て中村軍司令官、桑島總領事等首腦部は同事件の善後處置について重要協議中でその結果爆彈、傳單等より見て兩事件は全く同一系統の組織的計畫行爲で、租界外よりの潛入者の行爲なること明白なれば支那側の此の種兇暴團體を公認し居る事實を指摘、嚴重なる抗議を提出する模樣である

小幡大使依願免官

（東京三日發國通）待命中の小幡大使に對し三日左の如く辭令があつた

特命全權大使　小幡酉吉
依願免本官

佐々木副領事四日夜着任

新京總領事館在勤を命ぜられた芝罘領事館在勤副領事佐々木高義氏は四日午後七時五十分着列車で着任する

人事往來

▲照財政部總長　三日午後零時二十分吉林へ
▲馮司法部總長　三日午後四時三十分奉天へ
▲住友三等主計正（軍司令部附）同上
▲林少佐　三日午後三時五十五分南行
▲安達中佐（線區司令官）三日午後十時大連へ
▲小磯參謀長　四日午後七時五十分歸京の豫定
▲丁士源氏（駐日公使）四日午前九時赴任
▲小松原大佐（ハルビン特務機關長）三日午後三時三十五分來京滿洲屋旅館へ

團體

▲奈良縣師範生六十名五日午後零時四十分大連へ出發の豫定
▲陸軍士官學校鮮滿戰史視察團四日午後三時三十五分來京六日午前八時四十分ハルピンへ出發の豫定
▲室町小學校生百五十八名五日午後三時三十五分歸京の豫定
▲長野縣師範生三十九名五日午後十時大連へ發の豫定
▲高雄市視察團七名五日午後三時三十五分來京同四時三十分南行の豫定
▲新京公學校修學旅行團五十七名九日午後零時四十分大連へ出發の豫定
▲香川縣師範學校生徒修學旅行團九十五名九日午前六時四十分來京の豫定
▲釜山師範生徒修學旅行團三十名九日午前八時來京の豫定
▲京都市立桃山中學生徒修學旅行團百名十一日午前六時五十分來京の豫定
▲愛媛縣師範生修學旅行團六十八名十二日午前六時四十分來京の豫定
▲廣島師範生百二十名十四日午前六時四十分來京の豫定
▲近藤利兵衞商店大阪支店主催鮮滿視察團六十五名十二日午前六時四十分來京の豫定

新京日日新聞社
營業部
電三三〇〇番

お斷り

本五日から從前通り營業開始の豫定で有りましたが室內造作に案外暇どりお得意樣方に對し相濟まぬ次第で有りますが愈々來る（月曜）八日から開店する事に成りました故何卒宜敷御願ひ申上ます

昭和八年五月五日
各位
新京敷島通り
旭フタマンジウ店
電話三二一八番

野遊會場設備請負

運動會……縣人會……家族會など野遊びの（シーズン）となりました、例年の通り野外會場の設備、會場の裝飾など萬端一切請負致します

跡片付なども一切責任を持ちます
ドーゾ本年も相不變御利用ください

新京常盤町一丁目（神社南側）
新京土建現業員組合
組合長　高岡宇佐之助
申込所　電話二七七二番、二七七六番

（一）安神散　應利山報恩寺代々の住職製劑
（二）花柳病、皮膚病　神經痛リウマチス、眼病、耳鼻咽喉、白帶下、頭痛、便秘、等一週間分服用すれば必らず効果あり
（三）ラミー　本劑は性病予防根治藥にして諸種の性病治療劑の追隨を許さず
（四）五月二日より產婆武田姉を聘し開業致しまして親切叮嚀に御取扱ひしますから何卒よろしく！

胃傷病特効藥並下熱セキ止メ肺炎の妙藥あり

新京室町三丁目七
公學校前
吉光堂療院
電三七三六

金物の御用は何でも揃ふ店
……取扱品目

建築用金物　露式金物類
家具建具金物　大工道具一式
鐵工土農用具　和洋打及物
家庭用金物　ゴムホース類
度量衡各種　衛生陶器類
其他金物荒物一式

金物百物店　西脇洋行
三笠町二丁目（演藝館前）
電話二二四〇番

よい菓子を安心して買へる店

氣紛れ天氣よ お前はどうしたの？

花は散つたが雪、雪、雪の訪れ
宍戸観測所長さんの話

されば出掛けやうとしてゐた四日午前七時五十分急に横ぶりの雨、やむだらう、やむだらうと思つてゐるうち八時十分にはミゾレと化し遂に同十五分には雪と化し『東京では花が散つて一と月、五月に入つて雪とは』と新來の新京人をビクつかせた、降る〳〵横なぐりに降りつける、すつかりおびえきらせたが九時五分にはピツタリとやんで十時にはやカツくと日射しを仰げる氣狂ひ天氣、この間に降つた雪雨の量は〇、八ミリ即ち一升五合、一たいどうしてこんな氣まぐれが襲つたか、観測所に宍戸所長さんを求めれば次のやうに語つた

今朝俄かに七百五十ミリの小低氣壓が突發したため新京を中心の極小部分に雨雪の襲來をみた、範圍は極狹く新京、吉林位ぐらゐなもので奉天も大連も好晴に惠まれてゐたでせう、五月に雪といつて驚く人もあらうが、昭和に入つて五月に雪の降つたのは前に三回あり一番晩かつたのは五月十六日といふこともあつたから驚くことはない、脅かすんじやないがもう一ぺんぐらゐ來るかも知れませんぜ

待望の國立競馬場 いよ〳〵實現

國立賽馬場は奉天と八市

三千萬民衆待望の國立競馬場設置は五月三日國立賽馬場官制の公布を見、又賽馬法は近く軍政部總長より之が施行期日を定められ、愈々近く實現の運びとなつた、國立賽馬場は奉天及びハルビンに設置されるが、競馬は春秋二季の定期競馬の外臨時にも行はれ、各競馬には、一圓以上二十圓以内の勝馬票を券面金額を以つて發賣し、又政府は、券面金額一圓以上十圓以内の搭彩票を券面金額を以つて發賣もすることになつてゐる

國都建設事業 計畫着々進む

特に公園に力こぶ

滿洲國々都建設局に於ては、五ケ年計畫發表以來着々として、その成績を上げてゐるが其の内の公園建設地は

『現在』の國都建設局横と決定し、愈々五月十日より起工することとなつた、右公園は總面積六萬餘坪で、中央に約一萬五千坪の池を掘り、花壇等を設けるが、この公園の從來の公園と變つた所は、同公園內に幅二十六米の道路を造り、人道、自動車路、乘馬路、と區別し、公園內に於てドライブ及乘馬が自由に出來ると云ふ點である、又從來不幸にして滿洲人子供等は、遊戯場なるものは一つとして持つてゐなかつたのを遺憾とし、此點を特に注意し新公園に於ては、子供本位の遊戯場を設けられる事となつた、尚新公園內に設けられる豫定であつたテニスコート、野球場等はこれを變更し、別に南嶺附近に二十萬坪の競技場を建設する事となつた、同競技場

『完成』の曉は、日本の明治神宮競技場よりも尚理想的な競技場とするのだと當局は非常な鼻意氣である

東京放送局長 矢部氏來京

東京中央放送局放送部長矢部謙次郎氏は三日關東軍高級囑託として、京城より來京、國都ホテルに投宿した、蘇聯の大宣傳網、南京の怪放送に對抗すべく、滿洲國に大放送局建設は各方面にて論議されて居る折柄とて、氏の來滿は多大の注目を引いて居る、同ホテルに氏を訪へば左の如く語る、

今度の來滿は別にむづかしい意味ではない唯朝鮮の二重放送が二十六日完成されたので之を視察旁々滿洲の放送局を觀察の爲來た來て最初に痛感したのはこんな廣い處では先づ放送で國民教育をせねばならない、朝鮮でも日本語と同時に朝鮮語で出來る樣になつたから朝鮮人も大喜びだ、滿洲も之が一番大事な處だ大放送局云々は第二義と思ふ、夫も日滿合辦通信會社が出來てからの事だらう

尚氏は十五日迄滯滿關東軍と種々打合せる筈である

巡回醫療班を 滿洲國で組織

衛生機關完備まで暫行的に

民政部衛生司に於ては國內惡疫防止のため防疫所、檢疫所の完備、病院の設立、醫師の養成等について、着々準備を進め一部は、既に實施に着手せるも、これ等衛生機關が全國に亘り設けられるには、相當の日時を要するので衛生司では暫行的な衛生機關として巡回醫療班を組織し、これに代らしめることを計畫、遠からず實施せしめることゝなつたその成果に就いては、關係者間に於て相當期待がかけられて居る

京染註文取を 裝ふ詐欺犯人 逮捕さる

京染註文取を裝ひ市內料理店抱へ藝妓の衣類時價六百余圓を詐取し市內各所の質屋に入質遊興消費してゐた鳥取縣生れ阿部敏三(三七)は三日午前七時ごろ室町二丁目知人某方に潜伏中を新京署谷口刑事に逮捕された

畏くも兩陛下 支那駐屯軍御慰問使を派遣遊さる

【東京三日發國通】畏き邊りでは、支那駐屯軍將兵の御慰問並に軍狀を視察する思召から、三日阿南侍從武官を御差遣の御沙汰があつた、同武官は十一日東京驛發十二日神戸出帆の南嶺丸で天津に赴き、中村駐屯軍司令官に御慰問の聖恩並に 皇后陛下の令旨及清酒、煙草其の他の御下賜品を傳達、次いで各地の軍狀を視察の上、歸京復命申上ける筈である

朝香宮殿下御一行 けふ着京遊さる

五日戰跡を御視察

陸軍士官學校生徒として御成の朝香宮殿下並李偶公殿下には四日午後三時三十五分新京に御着、直に關東軍司令部に御成り屋上より新京一帶の地形を展望遊され五日は午前八時から軍司令部で岡村參謀副長より講話を聽取遊されて寛城子、南嶺の戰跡を御見學の上六日午前八時三十分發列車でハルビンへ向はせられる、なほ新京御滯在中の御宿は朝香宮殿下は大和ホテルへ、李偶公殿下及稻垣校長以下職員は洲屋旅館へ生徒は記念館と西廣場小學校へ分宿する

松岡洋右氏西下

【東京三日發國通】松岡洋右氏は郷里山口縣にある老母に對面のため、三日午前十時東京驛發西下した、氏は途中沼津に下車 皇太后陛下の御機嫌を奉伺し更に伊勢神宮に參詣する豫定である

教化團体代表者 大會參列者に 運賃割引

五月十七日より十九日まで東京に於て開催される財團法人中央教化團体聯合會主催緊急全國教化聯合團体代表者大會參列者に對し滿鐵では次の規定に基き運賃の割引をする事となつた

一、割引區間社線各驛より局線又は商船大連航路經由省線東京驛行
一、割引期間五月三日より十九日まで
一、通用期間發賣の日より五月三十日まで
一、割引率二、三等往復に限り大人普通運賃の社線及局線五割引省線三割引商船大連航路二割引
一、條件本割引旅客に對しては滿鐵旅客及荷物運送規則第五十五條所定の主催者發行の割引證を提出せしむるものとす

八十三体の 哀しき故國への凱旋

三日午後三時三十五分着京の滿洲國建國の鬼と化した六十八勇士の遺骨は太子堂で

『一夜』を明し實戰談に花を咲かせたが四日午前九時九十分在京遺骨を加へ八十三体は線香の香りもゆかしく在滿同胞の心からなる花輪に包まれつゝ悲しく凱旋の途に上つた、プラツトホームには日滿要人を始め各團体代表、學生、軍隊、警察官等でさしも廣いプラツトホームを埋めつくし、この貴い滿洲事變の人柱に對し哀悼の誠を織込んだゆかしい

『軍國』の春を思はせるに充分であつた、やがて汽笛の合圖と共に嚠喨たるラツパに送られた刹那見送の人は誰しも我等の犧牲者に一掬の涙を禁じ得なかつたであらう

あすは菖蒲の節句 さて御用意は

茅巻と柏餅のお値段
節句の由來と吹流しの傳へ

あす、五日は男の兒の節句です、內地ならば高い青空に威勢のいゝ鯉幟が翻つてゐるところが縣しいけれど新京はそれを見ることが少ないやうです然し、鯉幟こそにも日本男子あり、ほつ〳〵それが見られるのは嬉しい情景であります、滿洲はさうでありませんが內地では五月五日の節句の頃は丁度菖蒲の花が美しく咲くので、女の兒の『桃の節句』と比べて『菖蒲の節句』とも云ひます、『尚武の節句』とも云ひますので、語韻が似てゐるのでぶさいふわけになつて、男の兒のお節句に誂へむきの好いお名前です、この外端午の節句、端五の節句、五五の節句、重五の節句などいろ〳〵な呼び方があるやうです、

この節句の起原は厄よけのため菖蒲を祀つたのが初まりで千六百年も以前に仁德天皇さまが『詔りして菖蒲を奉らしめ給ふ』と古いご本に出てゐます、また千二百年の昔推古天皇さまが菖蒲のおまつりを遊ばされたとも書いてあつて隨分大昔から菖蒲で屋根を葺いたり、菖蒲湯にはいつたりして惡魔拂ひの信仰が行はれてゐましたそれがだん〳〵菖蒲甕を造り菖蒲のカブトに代りさうく人形を飾るやうになつて菖蒲か、尚武のお節句に變つてしまひました

『平』安朝時代には立派な朝廷の御儀式となつて親しく天子さまが菖蒲甕をつけて武德殿に行幸遊ばされ群臣に藥玉（菖蒲でつくつたお藥）を賜つたことが古い御本にみえてゐます、その習く絶えてゐたこともありましたが江戸時代になつて五節句の一つに數へられるやうになりました、菖蒲の節句がほんとうに『尚武の節句』になつたのはそれ以來のことです、德川家では男の子が生れると正門に幟を立てました、これにならつて玄關に刀や武者人形などを出す習慣になりました、武家の吹流しに眞似て町人の家では勇ましい鯉幟を立てたものです、それが大へん大きな吹流しとなり、小さな飾り人形と變化して今日のやうになりましたものださうです

チマキと柏餅

五月の節句に必らず供へられたり、贈物にされる柏餅とチマキ、市中の値段は柏餅が十錢に五つチマキ一くゝり五つが十五錢、これはどこの店もおなじやうであります

スポーツ

新京野球部 幹事會

新京体育聯盟硬球野球部では四日午前十一時から地方事務所內で幹事會を開きチームの名稱、本年度の方針につき種々協議しなほ滿洲國野球部とのグラウンド使用その他についても協議した

州外代表選手派遣 新京から二名

來る二十八日奉天國際グラウンドで舉行される州內外對抗陸上競技に州外代表選手として新京から河野廣也、末永繁正の兩氏が出場することに決定した

動運會と寶探し

地方事務所主催

五月五日は端午の節句で男の子にとつては最も祝福すべき日であるが、新京地方事務所ではこれが主催となり明日午前十時半から新京神社に於て式典を舉げた後西公園で子供の運動會や面白い寶探しなどを催ふし心から子供をよろこばせるよしであるが、さぞかし大賑ひを呈する事であらう

六尺一寸の 名物テレル夫人 滿洲にお目見え

【大連三日發國通】身長六尺二寸胴の廻り七尺六寸、体重九十七貫と云ふ世界一の大女米人テレル(二十六)夫人が夫君のテレル君と十四歲で三十貫と云ふこれも一人前以上の妹ミステレル、それに愛嬌者のゴリラを連れて今日入港のうらる丸で滿洲にお目見えした何しろ內地でも旅客列車は這入り口が狹くて乘れず、貨物列車で旅行し廻つたと云ふかな話題の持主である」大連でも二尺二寸のドアーの普通の自動車には乘り切れず、大連中を探し廻つて漸く探し當てた二尺八寸と云ふ特別製ドアー付きの自動車に軀を斜にして、無理矢理押込まれて大和ホテルに落着いたが約二週間電氣遊園下廣場で興業し、新京ハルビンあたり迄巡業するそうである

武藤大將の 觀櫻宴

【大連三日發國通】目下旅順の關東長官邸に滯在中の武藤大將は、昨夜來連の滿洲國鄭總務總理及今朝うらる丸で歸任の途着連の小磯參謀長並に滿鐵正副總裁、各理事（十河大淵兩理事を除く）安藤要塞司令官等を招待し、三日正午より觀櫻午餐會を催した、日滿兩國首腦と在滿重要職にある諸名士一堂に會し歡談益々日滿友交親善の度を深め午後二時過散會した

林總裁の 招待で

日滿三首腦部 親密の歡を盡す

【大連三日發國通】林滿鐵總裁は三日午後六時三十分武藤軍司令官及び鄭國務總理を星ケ浦の星の屋に招待し晩餐會を催したが、出席者主賓武藤長官、鄭總理はじめ小磯參謀長以下七人、主人側より正副總裁、在大連各滿鐵理事、新波顧問、宇佐美鐵路局長等で日滿三首腦互ひに歡を盡して今後の協調親密を深めた

南康平縣參事官 六日營口で 葬儀

【奉天三日發國通】過般田英匪のため拉致殺害された康平縣參事官南武治氏の遺骸は、奉天省警務司の手により法庫門を經て昨夜八時頃鐵嶺に歸着同夜は鐵嶺守備隊、領事館其他各方面の懇篤なる告別を受け、今夕五時十五分奉天驛通過營口に向ひ、六日午後三時から營口西本願寺に於て奉天省公署總務廳葬式を以て金井總務廳長委員長となつて盛大に葬儀が舉行される豫定である

五、一五解禁を急げ

人心の疑惑を避けるため
司法部の强硬意見で
四日三省聯合會議開かる

【東京三日發國通】五、一五事件の公表は政局にも重大關係があるので各方面から

『注目』されてゐるが、四日の陸海司法三省聯合會議の結果解禁の日取りを決定するものと見られてゐる、元來同事件豫審は四月下旬に終結し五月一日には新聞記事の解禁を見る豫定であつたが、陸軍側では陸軍刑法による犯罪として取扱はんとするに對し司法部では非軍人被告は普通の殺人未遂、爆發物取締規則違反として起訴した事情があつて、その間のつり合ひ取れず、之が解禁遲延の原因だつたが、これと別に司法部では、何時までも事件の發表を遲延するは、人心に疑惑を生ぜしめるのみならず、事件の一周年も來らんとしてゐるのだから、速かに發表すべしとの意見で內務省に交渉したが、內務省では、混沌たる政情に鑑み解禁遲延を希望して兩當局の意見對立するに至つたためでもあつた、しかも司法部內には獨自の立場で

『解禁』すべしとの强硬論も出たので、三省會議を開く事になつたわけでその結果、解禁手續きが講ぜられるものと見られて居る

人氣百パーセントの 極樂おでん

新京の花街三笠町キャピタルの裏に突如現はれた極樂おでん、氣持ちのよいオヤヂ、の腕のさえか酒もよいが味はまた格別さか萬人向きのおでんで一寸一ぱい一日の疲勞も何處へやら名の如く果して極樂に行くか？それは如何でも!!今が人氣を我がもの顏さか美的の存在はともかく皆サンのゴヒーキをお待ちしてますさか如何です夜の散歩に一寸一ぱいごくらくです？

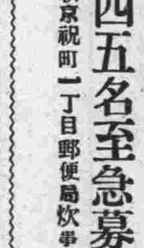

ミス、ヘルニア

料亭千鳥のヘルニア孃といふのを御存知でせうか？、數年前の寫眞がある筈なのですがどこかへ紛れ込んでしまつたので遺憾ながらおめにかけることが出來ません

×

こないだ常磐津二佐太夫が來京して長春座で演藝會を催しました時釣女の太郞冠者をつとめ政千代の醜女と共に踊つて〳〵踊りぬきましたが、柄が小さいので知らぬ人はありやきこの舞技がいう通皆こ踊るなアと感心してゐました

×

知つてる人はあんなに踊つて跳ねたらヘルニアが飛び出しやアしないかと心配してゐましたものです、締めたバンドがゆるんだらさね、ヘルニアとは何？お醫者さんでなくちやわからぬことです

×

ミスヘルニアこと小政姐さん嘗て本欄で、彼女は日が暮れると視力が衰へると告白したまゝを御紹介したところ、ウナギのキモの乾したのやまた高價なるカワウソのキモなどを贈つた人が多かつたさうであります

×

カワウソのキモを削つて酒で呑むそれがなま臭くてとても呑みにくいものだつたさうですが折角の好意を無にすまいと彼女がそれを呑む時の顏を想像して下さいウフ

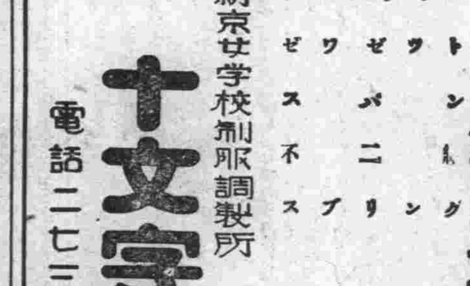

ラジオ欄

五日(金) 新京
奉天後四、〇〇レコード 錢行
金相場商業通信社
新京後四、三〇演藝
奉天後五、〇〇講演日本聯盟脫退ノ感想協和會員張維爾
新京後五、三〇ニュース（滿洲語）
東京後六、〇〇ニュース東京中央放送局編輯
新京後六、二〇演藝
新京後七、〇〇ニュース（英語）
新京後七、一〇ニュース（露西亞語）
新京後七、二〇ニュース（朝鮮語）
新京後七、三〇ニュース氣象豫報、放送局編輯プログラム豫告
新京後八、〇〇演藝
東京後八、三〇時報
東京後八、三一ニュース東京中央放送局編輯

滿電ラヂオ專屬店　內藤商會　室町二ノ二一　電話三九〇七

けふの銀相場

鈔票	金票	一〇六・三〇
大洋	金票	九六・四〇
國幣	金票	九六・四〇
大洋	鈔票	九一・四〇

城內料理店讓る
建坪空地共に廣し
日本橋通七ノ三　高瀨國三郎へ

吉林線カフエー行き
女給四五名至急募集
希望者は新京祝町一丁目郵便局炊事へ御來談ありたし

婦人服　婦人帽
地生春
シンデシン　クレープデシン　トツワゼ　ゼツワゼ　ンパス　ニス　不二スプリング　スプリング
新京女学校制服調製所
服の店　十文字屋
電話二七三〇番

土木建築、上下水道等勉强して御相談に應じます
設計施行　新京工務所
中央通十一　電話三三四一

幕末異聞 愛慾火箭（四十五）

作 瀧川駿　畫 村瀬洗舟（華上映）

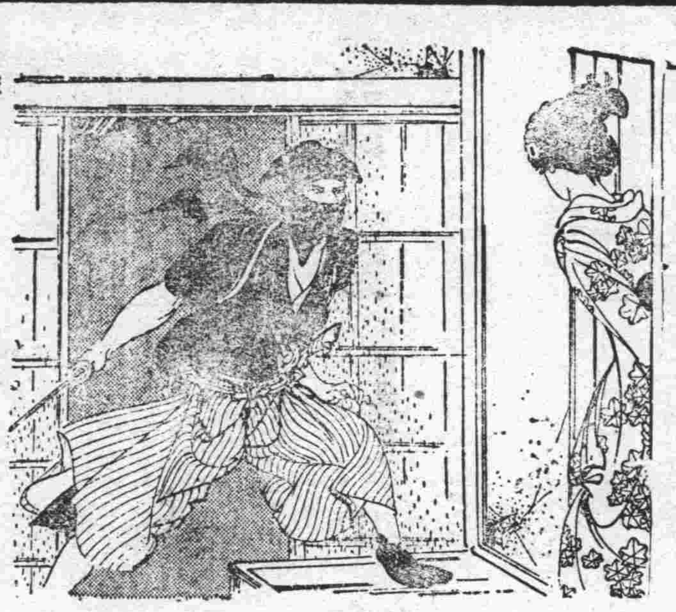

お千どの（四）

吹く秋風は落葉を散らす。その山には、夫戀ふ鹿が淋しく鳴いた。

いたく更けた庭前に、生き殘つた蟋蟀が一匹、か細い聲をたててゐた。

有明行燈の灯影に、ぽつねんとお千は一人物思ひに耽つてゐた。

と、がたんと裏口で大きな物音が響いた。お千ははつと我に返つた。

「お歸りなさいませ」

裏口から愛だと思つたが、いそ〳〵と出迎へた。だが其處に——人影一つなく、空吹く風に千草が戯れてゐるばかり。

雲影一つない月夜。霜精に千草が大海原のやうに月光に映えて、たゞ仄かに衣笠山が、布の様を敷き延べたやうに夕闇の中に浮んでゐた。

騙されたかと思ふと、風音にけた。

もなるのだつた。

「與四郎様は、知つておいでにならない」

お千の身體は、もう隠し能せない五月の岩田帶だつた。

お千は、無精に故郷の松江が戀しかつた。ぢつと眼をつぶると、やさしい父の顔が髣髴と浮んで來る。

「歸りたい！松江へ歸りたい」

斯う思ひ出すと、前後の考へもなく募つて來る。が、炭の白くなつた火鉢に、取り縋つて泣いたあとで、はつとした。

「仇討の旅に出て、敵も討たずそ——不義の兒を連れて、何う……歸られやう……」

斯う思ひ直しては、涙を拭つた。

この時戸外に、時ならぬすさまじい呼笛が鳴り渡つた。

お千の足は宙に浮いて、狂ぐやうに、急いで勝手元の戸を開けた。

月明りに透かして見える野末に、稲妻のやうに白刃が光つてゐる。

白刃が、一閃するたびに黒い人影が崩れる。それは確に一人の男が、大勢を取り圍んだ、捕方の姿に相違なかつた。

「あつ……」

お千の顔色は、瞬間に蒼と變つた。

「與四郎様に違ひない」

お千は懐劍の紐を解くと、帶揚をぐつと締め直した。

そして驅け出さうとした時である。不意に裏口の木戸ががた〳〵と鳴つた。

わあつと言ふ聲が亂れて、お千の家の邊りに迫つて來た。

「お千どの」

暗がりから、低い聲で、覆面した一人の男が自分を呼んでゐる。

「あら？」

それは與四郎でなく、瀬川鈔寄の穴藏で、一緒に九死の一生を得た與四郎の友人だつた。

「拙者を匿まつて下さい！」

お千は無言の儘うなづいた。

さへ闇がたつた。

「いつそ、一錐刺き殺して此のに、家を出やうかしらん」

こんな寂しい遣瀬ない氣持ちが、お千の胸を、チラと掠めた。有明行燈の灯芯を、簪の柄で搔き上げて、持ち出した硯の水を摺りはじめた。

お千はこの翌から時々、下腹にきうと詰る息苦しさを覺えた。そして苦い唾が口一杯に溢つた。

「お腹が痛い……」

斯う思はず言ひ放つて、はつとして四邊を見廻した。幸ひ人影はない。

「ひよつと、島田左近の胤を宿したのかしら！」

斯う思ふと、お千は止めどなく涙が湧いて來る。これが與四郎様のであつたなら……お千は胎内に芽生えてゐる、胎兒が憎かつた。

いつそ一思ひに……。

こんな事さへ闇に浮ぶ。だが生れて出る自分の兒の事を考へると、急に戀しくさへ思へて、早く會つて見たいやうな氣持になつた。

五月五日 舊四月十一日　金曜　辛未　友引　平　亢宿

●一白の人 新しき事に手を出す時は後日に悔ゐるべし 丙と庚と亥が吉
●二黒の人 内を調ふるをにせば外は自ら順に行べし 丁と壬と寅が吉
●三碧の人 一時的の利慾しゝ心を驅れば大敗を招くべし 乙と庚と亥が吉
●四緑の人 獨立にて事を企つれば仕損じ多し他に從へ 乙と庚と亥が吉
●五黃の人 事の半ばにして深き迷ひに入り敗を招く日 子と癸と丑が吉
●六白の人 人の言ふことに氣を奪はれぬ様すれば安全 丙と申と癸が吉
●七赤の人 内も外も善き日 婚約企業開店普請何れも吉 丙と丁と申が吉
●八白の人 平穏の如くにて内に陰鬱の氣の潜み居る日 丁と壬と丑が吉
●九紫の人 目上の引立てある吉日思はざる福も入來 甲と庚と戌が吉

大阪商船出帆
門司、神戸（大阪）行　×印ハ一等船客御斷り門司不寄港
（午前十時大連出帆）
うらる丸 五月五日
はるびん丸 五月七日
香港丸 五月八日
×たこま丸 五月九日
うすりい丸 五月十日
ばいかる丸 五月十二日
亞米利加丸 五月十四日
◎切符發賣所 滿鐵沿線主要各驛及各地ジャパンツーリストビューロー
◎案内所
滿鐵連絡切符（往復切符八割引）汽車二割引、汽船一割引、通用期間二ヶ月）大連、門司、神戸間乘船切符（往復切符ハ復路運賃二割引 通用期間三ヶ月）
◎專屬荷扱所 各地國際運輸會社支店
大阪商船株式會社 大連支店 電話四、三一七番
奉天出張所電話四〇八九番　新京出張所電話（三）三一六番

呉服 中央通り やまき呉服店へ 電話三八〇五番

鰻かばやき 鰻丼 食道樂 新京朝日通日本橋角 どぢろき 電話二九三六番

家庭で出來る結核の自然療法

この療法を無視して單に藥劑だけで結核の治癒は難かしい

サナトリウム、——即ち結核の自然療法は、世界的結核病學者として有名な獨逸のブレーメル及びデッドワイエル兩氏が、自分達の結核を癒した體驗を基礎にして創案したもので、只今ではその療法を行ふ結核療養所のこともサナトリウムと呼ぶ様になりました。

この結核療養所が初めて獨逸のゲルベルスドルフに建てられたのは一八五九年で、その創立者は自然療法の創案者の一人である前記のブレーメル氏であります。

結核療養所といふのは空氣の清い廣々とした土地、氣候ともに衛生に適した健康地を選びそこで主として空氣日光食物などの

自然の醫療効果を

利用し、衰へた自癒能力を昂めて結核を根本から癒す方法を教へ、且つ實行させる一種の衛生學校ともいふべき病院であります。

ブレーメル氏はこの自癒能力を昂めて結核を癒す所謂「自然療法」によつて、不治の病といはれた結核學說を破り、多くの全快者を出して「結核は治癒する」といふことを實證したのであります。

歐米には、この様な療養所の數は非常に多く、英國には現に二百餘の結核療養所がありますが、日本では僅に五十四、全國百二、三十万の結核患者數からみると、斯うした療養所へ入れる患者は限られた一少部の人々であつて、殘り大多數の患者は自宅で療養すべく余儀なくされてゐるのであります。

元來、自然療法の要諦は衰へた患者の自癒能力を昂めることによつて

食慾を增進し

全身の榮養をよくし、白血球の食菌現象を旺にし、結核を征服するにありますが、今日では無理して療養所へ入らなくとも、ヘーフエ療法によつて、結核療養所で療養すると同じ様な效果ある療法が、家庭で、併も至極經濟的に出來るのであります。

ヘーフエ療法といふのは、ヘーフエ菌といふ微生物を活性のまゝ藥にした生物藥を服用して、結核を病原から癒さうといふ療法でありますが、このヘーフエ菌には澱粉や蛋白、脂肪等の各食品を消化するヂアスターゼ、プロテアーゼ、リパーゼ等の消化酵素の外に、食慾を增進し肥胖に効あるヘーフエインスリンやヴイタミンB、そして衰弱した身體の榮養をよくするヴイタミン類やアミノ酸類等の榮養素が、大病人の弱りきつた胃腸でも無駄なく吸收出來るコロイド狀態で含まれてゐる上に、白血球の食菌作用を昂め、新陳代謝を旺盛にして衰へた自癒能力を勃々と振ひ興す細胞賦活作用がありますので、自然療法にはもつて來いの藥物として、多數の醫家から賞用されてをります。

ヘーフエ菌を活性のまゝ藥にした生物藥で有名なのは、彼の澤村博士の發見に係る「錠劑わかもと」でありまして、之は非常に廉價に頒布されてゐますので、比較的長期の療養を必要とする結核患者にも負擔が輕くてすみ、その上何よりの喜びは、この「錠劑わかもと」を服用してゐると在來の藥劑では經驗の出來なかつた盜汗、發熱、食慾增進、衰弱恢復等のキヽメの現れが目に見えますので、のんで實に張合ひのある藥だといつて結核患者から非常によろこばれてをります。

下熱劑の害と

下熱劑によらぬ自然下熱の話

藥劑、殊に化學藥劑には色々の副作用が伴ふもので、下熱劑を服んだためにピリン疹が出來るとか下痢、嘔吐、惡心等の症狀が現れるといふことは、よく耳にすることであります。その上化學藥劑には習慣性といふ作用があり、毎日藥を用ひてゐますと遂には適量では利かなくなります。

例へば不眠症の人が催眠劑を用ひてゐますと、初めのうちは適量で間に合ふのが、次第に藥に慣れて習慣性に陷り、二倍三倍の藥をのまねば不眠症が治らぬといふ破目になります。その結果はモルヒネを注射しなくては眠れなくなり遂に不幸な慣性モヒ患者として一生を棒にふることにもなります。

これと同じく結核患者も熱さましとして色々の化學的醫藥を連用して居りますが、モヒの場合と同様、その用量を次第に增さなくては一向熱も下らぬようになります。

◇結核の廓大想像圖＝中央に結核菌が白血球に包まれて食ひ殺されつゝある圖

殊に結核患者が下熱劑を用ひる場合は、他の熱性患者の場合とちがつて、身體が衰弱して抵抗力が不足してをりますから結核菌に攻められる外に下熱劑の副作用をうけることは引いて結核治療上にも大きな故障や頓挫を招くことになります。

衰弱

その點から、實に自然的な下熱方法として「錠劑わかもと」は得難い存在で、「錠劑わかもと」には下熱に直接効のある要素は含まれてゐないに拘らず、これを服用すると徐々に熱が下つて來ます。併も化學藥劑でなく、生物學ですから副作用が少しもない。

これは、結核菌をコンクリートの様に堅めてゐる類脂肪證といふ脚様の物質を「錠劑わかもと」中のリパーゼといふ

要素

が溶かして結核菌をムキ出しにし、そこへヘーフエ獨特の作用で增加した白血球の大軍が押しよせて結核菌を食ひつぶして了ひます。——即ち、化學的の下熱劑の様に一時的の生温い下熱作用でなく、直接結核菌を攻めたてゝ之を征服し菌毒の發散を封鎖し盡しますから、熱は根本的に除かれる譯であります。して熱が下つたのは、とりも直さず結核菌の勢力が挫けた證據であり、それだけ結核が治癒したことを意味するものであります。

一體、結核患者で熱が徐々に下り、そして食慾が漸進して來るこの二つの現れが見えて來たら、結核も最早

九分

通り癒つたとみてもよい程大切な傾向でありますが「錠劑わかもと」を服用すると、この下熱と食慾增進が兎も角目に見えて現れて來るので、患者にとつても實に服み甲斐がある譯であります。

併も右の「錠劑わかもと」は二十五日分一圓六十錢八十三日分五圓といふ廉價で東京市芝公園、大門内、榮養と育兒の會（振替東京一七〇〇番）から頒布されてをります。

妻の心づくしで

肺病が輕快して近々に復職

（富山）中川二郎

私は五年前に肋膜炎を患ひ、其の後養生怠ることなく續けて居りましたが、昨年三月風邪を引き、普通の風邪と思つてその儘に二三日過ぎましたが、午後になれば定つて發熱するし、盜汗があり、これまでの風邪引きと違つてゐると心配しつゝ居りました處、或る朝喀血し、早速地方の呼吸器專門の醫師に診察を受けました處、肺結核も二期半を過ぎて居り、絶對安靜を要するとのことにて、即日入院加療しました。（中略）

小康を得て三ヶ月目に退院致しました。その翌日、又々喀血致しました。今度は自宅にて治療を受けてゐましたが、經過よろしからず、一日一日衰へて行くのが見えました。

私は死を覺悟して、一時は醫者も藥も止めてゐました處、妻は、新聞廣告を見て、私に話さず、最寄の藥局より「錠劑わかもと」三〇〇錠入一瓶を買つて來て、私に示しました。私は新聞廣告なんぞは、針小棒大であつて信ずるに足らん、これまでの藥と同じく、何等效果無からう。然し買つて來た物は今更致し方が無い、と、不承不承服みました。

半分位服むと、氣分は爽になり、毎夜の盜汗も少くなり、食慾は殆ど見つ、尚引き續き服用して居りますが、增し一瓶終りたる時は、盜汗もなく、食慾平常と變る無く、效果の顯著なるに驚いて居ります。（中略）

只今七瓶目を服用して居ります。服用前に比して、體重八百五十匁を增し、血色よろしく、醫師も早くよくなつたのに驚いて居ります。

私も近く復職出來ることになりました。これひとへに「錠劑わかもと」のお蔭と、只々感謝して居ります。（後略）

御料理 會席 鰻 食道樂 天ぷら
吹雪
朝日通領事館下 電話三八四四番

長春美容院

洋結髪
美顔術
化粧法
社交服着付
婚禮衣裳着付
吉野町市場前ミツワ書屋店内 電話二三三一番

記念品 表彰品 贈呈品 御用達
高級美術商 金華號
本店 大連市山縣通七十七番地
支店 新京日本橋通り六十三番地
金銀盃洋盃 煙草具花瓶類 茶器置物額 美術工藝品一切
（滿洲國向美術七寶燒特賣）

ラヂオ
高級テレビアン受信機 五球式 七球式 八球式
型錄進呈
和登商行ラヂオ部 新京中央通一〇

新疊と上敷各種 表替と裏替
お電話を頂きましたら早速お見積りにお伺ひ致します
日本一サカイ式疊床製作
新京東二條通滿鐵社宅西横
兒玉疊商店 電話二一二九〇番

建築の設計と測量は
何でも親切に急いで致します
合資會社 三共建築事務所
新京三笠町丸新旅館内 電話三九三一番
建築技師 佐藤武夫

運動シーズンの訪れ
野球テニス運動用品の御用命は電話三四四六番（運送店兼用）
西山へ御下命くださいませ
運動用品 釣道具一式 既製洋服 作業服
新京三笠町二丁目
西山運動具店 電話三四四六番

キリンビール
キリンスタウト
代理店
海陸物産 和洋酒罐詰 卸問屋 満す雜貨
フ 福田商店
新京日本橋通七二 電話二九八〇番
本店 安東縣 支店 奉天、新義州

民刑事訴訟事件 法律顧問及鑑定 貸地貸家の管理 諸契約書の作成
辯護士 黑田實法律事務所
新京ビルヂング二階十九號

洋服地
合物斬新柄入荷
合服のお仕度を……
おからだにシツクリとあつて算盤に合つて

吉野町二丁目
横田洋服店 電話二一四八番

美人。麗人
——が内地から多數參りました
御料理 三福
城内西九馬路 電話三八七九番

新京日日新聞

定價 一ヶ月金八十錢　一部金三錢　郵稅一ヶ月金十五錢
新京永樂町四丁目一番地　發行所 新京日日新聞社　電話三〇〇〇番・三二二五番
發行人 十河忠男　編輯人 松本啓二郎　印刷人 谷

分印 白米　千葉商店 精米部　電話三四二一番

諸員奉迎の裡に 兩殿下御來京
陸士生徒の御資格をもつて 新京の戰跡を御視察

陸軍士官學校生徒の御資格を以て鮮滿戰跡視察旅行に御參加遊ばされた朝香宮孚彦王殿下、李鍝公殿下御來京遊ばさるる日新京は拂曉より五月には珍らしい淡雪を以て淸められ、殿下の御來臨を壽ぎ奉るかの樣に

「見受」けられた、御來京前驛頭左側には岡村參謀副長宇佐美滿洲國最高顧問田邊參議、筑紫參議、宇佐美少將、多田少將、趙立法院長等日滿要人堵列、正面には各團体代表整列し、各要所々々には日滿官憲協力して嚴重なる警戒をなし、兩殿下の御來臨今や遲しと御待ち申上げる、三時十五分警備兵三名搭乘せる警備のモーターカー來着、やがて定刻の三時十五分兩殿下には御來着遊ばされ御出迎への各

「要人」各團体に一々擧手の禮を賜ひ、直に高澤驛長御先導申上げ驛貴賓室に成らせられ御少憩、この間宇佐美顧問、田邊參議、岡村參謀副長、趙立法院長、筑紫參議に謁を賜ひ四時十分關東廳差廻しの自動車に御乘車遊ばされるや瀏喨たるラッパと共に驛前廣場に堵列して御迎へ申上げてゐる各學生、在鄕軍人、一般奉迎者に擧手の禮を賜ひつゝ關東軍司令部へ向はせられたかくて

「司令」部に御着ののち、司令部の樓上から新京市街を御展望遊ばされたが同夜は朝香宮殿下にはヤマトホテルに李鍝公殿下には滿洲屋旅館に御宿泊遊ばされた

陸大滿洲視察團

（奉天四日發國通）陸軍大學滿洲視察團は五日午後五時三十五分撫順より來奉、六日は奉天附近の戰跡視察城內等を見學し、七日は午前八時奉天發文官屯に下車し北陵其他を見學、八日午前六時四十分奉天發洮南に向ふ豫定である

最後的通牒の期限切迫して
蘇聯の態度重視さる

（ハルビン四日發國通）東鐵露國側官吏が一方的に、多數の優秀機關車及貨車を露領に引込んだ係爭問題は引續き紛糾を重ねて居るが、東鐵督辦李紹庚氏は去る四月十二日

「東鐵」副理事長クズネツオフ氏に對し五月十二日を限り右機關車貨車を返還すべしと最後的通牒をたゝきつけ、同期日も愈々切迫して來たので露國側の態度は益々重大視されて居る、一方小松原ハルビン特務機關長は三日急遽飛行機で新京に向つたが、右は最近の北滿情勢を中央部に報告する爲めと觀られて居る、尙東鐵副理事長クヅネツオフ氏は四月二十八日李督辦に對し、滿洲國側が東鐵とザバイカル鐵道の直通連絡を

「中斷」したことは現行協定を蹂躪するのみならず、國際慣例に違反するものだと反駁したるが、一九二七年十月一日露國政府の發令した鐵道法令の第二十二頁の第十六條の追加條項中には

「東支鐵道は露國鐵道と直通連絡關係に非ざるを以て東支鐵道に對する貨物の直通連絡の取扱及乘車券の發賣は之を禁止す」とある點から見てもクヅネツオフ副理事長の論據は的外れも甚だしく東鐵露國側幹部は事理を辨へず且つ情勢の變遷を顧みずして駄々をこね廻して居るに過ぎないと云はれてゐる

配屬將校會議開く

（大連四日發國通）關東軍管下各學校配屬將校會議は四日午前十時より旅順偕行社で開催、武藤長官も參會一場の訓辭をなし、紀念撮影の後、安藤要塞司令官の講話あり、正午散會した

鐵路從業員に賞與

（四平街支局發）四洮鐵路局に於ては這般國有鐵路總局よりの通牒に依り事變突發以來日滿軍隊輸送に勤務多大なりし滿人鐵路從業員に對して其の勞を犒ふ意味に於て臨時賞與金を支給すべく左記に依り目下人選中なり

支給範圍

イ、軍隊輸送列車に乘務又は軍隊輸送列車防護の任に當り功績顯著なるもの

ロ、軍隊輸送の爲め特別工事に從事したるもの

ハ、軍隊輸送列車の編成又は運轉業務に從事したるもの

ニ、軍隊輸送列車の取扱に從事したるもの

ホ、前四項に準ずるもの

尙支給金額は

（イ）該當者國幣二〇元（ロ）一五元（ハ）一〇（ニ）五元（ホ）前四項に準ず、尙最低一元である

全世界注視の檜◇舞◇臺◇へ
石井、深井兩代表一行が きのふ鹿島立ち

（東京四日發國通）世界經濟會議の帝國代表石井、深井兩氏並に隨員一行は齋藤首相以下各閣僚を始めホームを埋める多數の見送りを受け、午後零時半東京驛發で横濱に向ひ、一時十八分横濱港着、岸壁に群る群集の萬歲に龍田丸に乘込み、午後三時出帆渡米の途についた

（東京四日發國通）六月十二日からロンドンに開催される國際經濟會議並にワシントンの豫備商議に臨む帝國代表石井、深井兩氏及顧問門野重九郎氏始め隨員七氏は今四日午後零時半東京驛特別列車で

「横濱」に向ひ午後三時龍田丸で一路米國に向ふことゝなつた、六十八歲の老軀を提げてこの世界の檜舞臺に出馬する石井全權は第一回國際聯盟總會以來毎回列席、昭和二年には壽府の海軍々備縮少會議にも全權委員として參列して居ることゝて、國際會議に練達せる手腕に對する期待は、同じくパリー講和會議、ワシントン軍備制限會議、ゼノア國際經濟會議に隨員として活躍した深井全權への期待と共に頗る大きく、之に松平駐英大使を配した

「全權」ぶりは必ずや世界景氣恢復の爲に貢獻する處、大なるものがあらう、此の依賴と期待の中に失業者二千五百萬を抱いて惱む全世界注視の舞臺へ我等の代表は本日鹿島立つのだ

招請狀 六十六ケ國へ ロンドン會議

（ジュネーヴ三日發國通）聯盟事務局は去る廿九日ロンドンに開かれた、世界經濟會議組織委員會の決定に基づき三日全世界の六十六ケ國に對し來る六月十二日よりロンドンに開かるべき世界經濟會議に出席を要請の旨の招請狀を發した、尙右招請狀には二十九日の組織委員會において米國代表より各國政府に對して、關稅休日參加要請の提議が爲されたことが附記されて居る

追隨的態度は避けよ 外相、方針を授く

（東京四日發國通）內田外相は三日午後三時外務省に兩全權の來訪を求め帝國方針の最後的協議を遂げ

「原則」的方針として

一、世界不況打開の國際的共同行爲に特種事情の許す限り協力參加す

一、通商自由は出來得る限り恢復に努力する

一、國內產業進展を阻害する姑息的な生產協定を排し帝國の特種事態を闡明して徒らなる追隨態度を避けること、の三方針を與へ帝國は經濟會議の成功に向ひ協力すべきを力說し長途の旅に上る全權の勞を謝し兩全權も

「信念」を披瀝し握手をかはして午後六時辭去した、今日東京驛は齋藤首相代理、高橋藏相代理、內田、中島、後藤各相その他關係各機關首腦部を始め民間名士が見送つた

英首相一先づ歸英

（ロンドン三日發國通）世界經濟豫備商議の重大使命を了へてマクドナルド英首相は三日午後三時ベレンガリア號でサザンプトンに到着、直ちに列車でロンドンに向つた、ルーズヴェルト大統領との會談の經過に關し四日下院で詳細報告の筈である

守備兵歸還

（四平街支局發）康平縣附近の匪賊討伐のため去る一日同縣に出動した當地鐵道守備兵〇〇名は三日二十一列車にて原隊に歸還した

不安の天津租界
日支双方警戒 ＝不氣味な一夜が明く＝

（天津四日發國通至急報）再度の爆彈事件に午前零時遂に我が駐屯軍の一部出動し租界內の重要個所の警戒に當り、一方支那街との境界線の鐵門を閉鎖交通を遮斷、軍警協力徹宵警戒に努め一方支那側でも河北一帶に戒嚴令を布き、保安隊をして非常警戒に當らしめ物々しき警戒裡に一夜は明けた

爆彈犯人は同一系統

（天津四日發國通至急報）日本總領事館の爆彈犯人は發電所の爆彈犯人と同一系統の者と觀られ、投入された爆彈は幸に途中で炸裂せし爲め太田、小泉兩領事公館の窓硝子を破壞したに止まつたが、急報により桑島總領事は、直ちに英租界官邸より領事館にはせ付け各領事、署長と重要協議を遂げ、一方租界內に非常警戒網を布いた

警務機關統制會議 安東で開く

（安東發）安東各警務機關の統制に關し地方各機關の意見を徵する爲め來安した民政部警務司屬千葉警務科長、財政部關稅科長永井指夫氏、島崎交通部事務官、部留衞生部警務科長、小坂奉天省警務科長、西村事務官をはじめ安東各警務機關代表の會合に依る安東警務機關の統制會議は一日午前九時より午後三時半まで安東縣公署で行はれたが、先づ各機關を陸上、水上、財務、檢閲に大別する外、陸上警務機關として、安東警察廳の設置、水上警務は各河川に水上警察署を設け民政部總務の直轄として統制、尙ほ設置の場合に於ける管轄區域の設定、水上行政の對朝鮮側との關係（國際公法によるか從來の慣習によるか）對日本側關係（附屬地との關係）を如何にすべきか等各般の議案につきそれぞれ意見を交換した、本會議は中央各機關の參考資料に供せられるもので、何等かの具體的統制を見るまでには猶ほ相當の時日を經過するものと觀測されるが、地方各機關の忌憚なき意見の吐露は水陸警備に於ける今後の組織及び勤務向上に大いに影響する模樣である

全滿貿易概況（下）
滿洲國財政部發表

△主要輸出品表（三月分）單位國幣圓

品名	數量	價額
大豆	三三六八、一三〇	一四、六三八、〇三〇
粟	二三七、七六三	一、三九六、六五七
豆油	一五五、三一五	一、一六九、一四一
石炭	三六八、四五一噸	四、二四三、八一九
銑鐵	八四五、一二三	九九九、一二一

△主要輸入品表（三月分）單位國幣圓

品名	數量	價額
小麥粉	六八七、八二六	五、五四三、〇六六
砂糖	一三三、五三一	一、一三六、五六五
葉煙草	三一、七八八	一、四三三、九三三
棉花	三三、一二三	一、〇一七、七六三
綿絲	二六、二〇八	一、一三一、三五九
綿織物	—	七、三六七、七三七
毛織物	—	一、三五一、二四五
鐵及鋼類	—	一、三五七、二四八
車輛類	—	一、八〇三、四六八

△南滿三港出入船國籍別表（三月分）

國籍	入港隻數	出港隻數
滿洲國	一	—
關東州	一〇〇	九二
日本	一二四	一三三
中華民國	一二八	一四〇
英吉利	三三	三三

滿洲緬羊の飼育に努める
拓務省の委員會

（東京四日發國通）拓務省主催の外地產業調査懇談會の內羊毛牧畜特別委員會は三日午後三時拓務省で官民合同で開催されたが

一、日滿經濟ブロツクの產業分野上緬羊獎勵は滿洲に主力を注ぐ

一、滿洲に於る支那緬羊の品種を改良す

一、山羊の飼育も獎勵する、將來山羊毛輸入年額七十萬ポンドを滿洲山羊で充足出來る

一、パルプを原料とする人造羊毛の工業化を圖る

一、業者の出資による品種改良獎勵統制の實行機關を設立すること等を申合せた

四平街便り

特產在貨

日滿特產聯合會調査にかかる四月末日現在特產在貨は車用總七七六車、院內一、一三〇車合計二千六車にして前月末に比し二百余車の減少を示して居るが在貨內譯は（單位車）

大豆 一三三五　高粱 六五八　小米 三五八　大米 三　谷子 一三三　迷子 三　包米 一七六　蕎麥 一三八　吉豆 二五　大麻子 四　小麻子 二六　芝麻 七三　稗子 一五　粳米 一〇　粳子 一　大麥 三　菉豆 三三　稷子 三　屑粟 四

以上の外院內積みの豆油一一五〇〇斤豆餅四〇〇片であつた

特產託送高

日滿特產聯合會調査による四月中四平街驛特產託送高は大豆六三三莫豆三高粱五六小豆二蕎麥四大包米三四屑粟六小麻子八蘇子一三元豆小米一九五大米三胡麻一六穀屑一六麻子三粟殼三の四百六十車で仕向地は朝鮮各地宛九十九車大連百五十二車營口の七十九車安奉線十八車等であつたが本出廻期たる七年十月以降の累計は實に四千四百八十八車に達して居る

傳染病發生狀況

（四平街支局發）四平街に於ける四月中傳染病發生狀況は

日本人	男	女
猩紅熱	一	
擬似痘瘡	二	一
同腸チブス	二	一
赤痢		一
合計	三	二

混亂の國、支那（二）
＝跳梁する共產軍の現狀＝

爾後共產軍の活動はその巢窟江西省を中心とする近接省福建、湖北、湖南、安徽諸省に於ては勿論漸次その潛行的侵略工作は北部支那に延び、山東、陝西、河南の諸省にも共產軍並にソヴイエート縣をもつに至つた、この間共匪の猖獗は益々甚しく南京政府の剿共の掛け聲も彼等共匪跳梁の前には全く無力を暴露した始末で、本年一月までに共產軍の蹂躪に委せられた區域は省別に見て、山東省六縣、陝西省八縣、河南省九縣、浙江省五縣、廣東省六縣、安徽省十五縣、湖南省十七縣、福建省十九縣、江西省六十一縣、湖北省二十八縣、合計百七十四縣といふ驚嘆すべき數を計上してゐた、就中共產黨臨時政府の所在地たる江西省の如き全省八十一縣中の六十一縣は共產軍の占據地となり、僅かに四分の一が赤化から免れてゐるといふ有樣で全省赤色勢力のもと配下にありと言ふも過言でない程に無政府狀態を現出してゐる

三

これまで共產軍剿滅即ち「剿匪」の聲は幾度か國民黨政府によつて叫ばれまた事實幾度か試みられた、然しその成果は常に「兵來匪去、兵去匪來」の新語が表現してゐるやうに徹底的剿滅は不可能とされ、壓力が緩めば直ぐ反撥し跳梁するといふ現象を繰返してゐる

最近に於ても蔣介石は二月中旬剿匪總司令部を漢口より武昌に移す一方陳誠、余漢謀、蔣廷楷を左翼中央、右翼各路總指揮に命し、江西、福建、廣東、廣西四省の剿匪軍を動員し、支那共產黨の策動根據地たる江西共產軍の擊破を企圖した、然るに廣西、廣東兩軍及び第十九路軍はいづれも積極的剿匪作戰に出づることを肯んぜず僅かに共產軍の各自省內進出を防ぐべく、省境の守りを固めたに過ぎなかつた、これが爲め折角の剿匪計畫も殆ど期待すべき何ものをも齎し得なかつたのである

小磯參謀長重要打合せ

（大連四日發國通）武藤關東軍司令官は三日午後十時五十分新京長官官邸で東京から歸つた小磯參謀長と重要打合せを遂げた、會談は深夜十二時に至り漸く終り、小磯參謀長は、大連に一泊四日朝大連發新京に歸還の豫定である

日滿通信準備進捗
近く滿洲國側で批准

さきに武藤駐滿大使、謝外交總長間に調印を了した日滿合辦通信會社設立の件に關してはその後兩國共設立への進捗を急ぎつつあるが滿洲國に於ては最近調印後の諸般の手續を整へ、近く批准の運びに至る模樣である

谷口海軍檢閲使

（大連三日發國通）海軍特命檢閲使谷口大將は、午後七時五十分着の列車で來連、大和ホテルに入つた、四日旅順に向ひ六日迄檢閲八日朝ホンコン丸で歸京の途に就く筈である

天氣と氣象

けふの天氣西の風後晴、四日の氣溫最高九度八、最低一度六

經濟欄

海外經濟

▲銀塊及爲替

倫敦銀塊	一九片一六分七
同 遠期	一九片一二分一
紐育銀塊	三五仙八分一
米英爲替	三弗八九仙〇〇
米日爲替	二五弗三〇仙
米支爲替	二八弗五〇仙
スチール株	四四弗八分五
アナコンダ株	一三弗八分三

▲綿花

●米綿

現物	八仙三〇
五月限	八仙二〇
七月限	八仙四五
十月限	八仙六五
十二月限	八仙七二
一月限	八仙八一
三月限	八仙九四

●印綿

ブローチ	一九六留比
ベンゴール	一六三留比
オームラ	一六六留比

▲上海票金

昨止値	九三・五〇
安値	九二・〇〇
高値	九八・〇〇
本寄	九二・五〇
歩値	九三・五〇

▲上海日本向

第一回	一〇二・七五
第二回	一〇二・五〇
第三回	一〇一・〇〇

▲上海倫敦向

賣値	一・七三四一
買値	一・七三六五

▲上海紐育 一四四三

各地市場

▲大連金鈔票

買値	一〇四・八七	
現物	一〇三・四〇	一〇六（五五）
寄付	一〇三・一〇	
近値	一〇三・五〇	
歩値	一〇四・七〇	
引け	一〇七・一五	
高値	一〇八・八五	
安値	一〇五・〇〇	
出來高	一〇六・二〇	

▲大連爐台向

止値	一〇四・〇〇
高値	一〇五・七六
	九八・三五
	九六・三五
	九四・八〇
	九四・四五
	九四・四五

▲大連上海向

	九四・〇〇
	九四・五五
	九四・四七五

▲阪神日米爲替

第一回	三三弗八分七
第二回	三四弗八分一
第三回	

▲阪日英爲替

賣値	一
買値	一

▲大坂株式

大株新	一二一・四〇	一二一・七〇
大鐘紡新	一一三・一〇	一一三・三〇
國新	二二〇・四〇	二二〇・四〇

▲同短期

大新	一〇五・一〇	一〇四・九〇
鐘新	一一六・六〇	一一三・〇〇
新京	一〇六・六〇	一〇四・一〇

▲大連株式

新	一〇四・七〇	一〇二・七〇
京	一〇〇〇	一〇〇〇

▲大阪三品

當限	一六四・一〇	一六四・一〇
六月限	一六二・三〇	一六四・二〇
七月限	一六四・三〇	一六四・八〇
八月限	一六四・〇〇	一六四・一〇
九月限	一六四・一〇	一六四・二〇
十月限	一六一・一〇	一六六・五〇
先限	一六六・五〇	一六六・六〇

▲大阪棉花

當限	三三・九五	三三・〇〇
先限	三三・一五	三三・三一

▲大阪期米

當限	三一・三〇	三一・〇八
中限	二一・六四	二一・二七
先限	二一・四六	二一・四〇

▲横濱生糸

現物	八〇〇〇	八二〇〇

▲大連特產

●大豆

寄込	四、八四	四、八四
五月限	四、七八	四、八一
六月限	四、八二	四、八五
七月限	四、八五	四、八九
八月限	四、八五	四、九二
九月限	四、九〇	四、九三

●豆粕

五月限	一、三〇	一、三一
六月限		
七月限		
八月限		
九月限		

●豆油

現物	一三八五	一三八五
五月限		
六月限		
七月限		
八月限		
九月限		

●高粱

現物	二、三五	二、三五
五月限	二、三七	二、三八
六月限	二、四三	二、四二
七月限	二、四九	二、四八
八月限	二、五四	二、五五
九月限		

▲神戶豆粕

當限	三〇六五	三〇七五
中限	三一〇五	三一〇〇
先限	三一三五	三一四〇
五月限	三六七	三六八
六月限	三五五	三五五
七限月		

▲仁川期米

當限	八二七〇	八二七〇
先限	八二〇〇	八三〇〇

▲哈爾賓特產

●大豆

五月限	八〇五〇	八一〇〇
六月限	八二五〇	八三〇〇
七月限	八〇〇	八四〇〇

●小麥

五月限	一四三〇	一四一七
六月限	一三六〇〇	一三六〇〇
七月限	一三七五	一三七五

▲大連麻袋 三五七厘

▲カルカッタ麻袋

現物	三留比四分三
八月限	三留比八分三
九月限	三留比八分三
出來高	

青筋	
織筋	四留比丁度
爲替	八〇留比

新京市況

大豆	現物	三三・九〇
	出來高	四車
高粱	現物	一五四〇
	出來高	二車
小豆	現物	一五〇〇錢
	出來高	三車

▲錢鈔（現物）

鈔票對金票	一〇三・一〇
大洋對金票	九六・一〇
國幣對金票	九九・三〇
大洋對鈔票	九二・四〇

最上白米　特等醬油　清酒、木炭　今田商店　電話二九三三番

食料品と雜貨は 市場の日華洋行へ 配達は飛行式 電話三三四三・三八二五番

けふ兒童デー

お手々つないで……幼兒達の大行進

新京神社から春麗かな西公園へ

寶探しや運動會の催し　けふ一日を面白く遊びませう

けふ五月五日は乳幼兒愛護デー、世に子供ほど麗はしいものはない一點の飾り氣もなし僞りもない、子供の國はほんさうの天國であり極樂である、此の子供の麗しさを損ふことなく大切に護り育てることは親としては勿論總ての人々のつとめでなければならない、こうした理由で滿洲に兒童デーが定められて九年になるがけふ新京に於ける兒童デーは特に乳幼兒愛護に目標を置いて、けふの幼兒の會を皮切りに色んな行事がそれからそれへ盛大に催されるのである

一般幼兒も參加してよい　お土産はどつさり

幼兒の會はいよく五日午前九時から約一時間の豫定で室町小學校講堂で開かれる、幼稚園兒のために左記プログラムによつてお噺をしたり

『唱歌』を歌つたり遊戲をしたり、そうして子供達にはおみやけを與へてお節句を樂しくお祝ひしようといふのである

一、開會の挨拶　園長先生
一、お話　大村先生
一、唱歌「鯉幟」　園兒一同
一、唱歌「僕は軍人」　同
一、唱歌「飛行機」　同
一、唱歌「汽車」　同
一、おさぎばなし　野村社會主事

ついで幼稚園は勿論、同程度以下の市中一般幼兒のために旅行列さ寶探し、運動會の催しがある、幼稚園兒は先生につれられ、一般幼兒はお父樣やお

『母樣』或は兄姉樣に連れられて午前十時半までに新京神社境內に集合それから小旗を打ち振り行列をつくつて西公園へ無邪氣な行進が始められるのだ、公園では青空の下生々した青草の上で寶探しをしたり、運動會などして正午まで面白く遊ばうそうして子供達には御ほうびを澤山用意して半日を子供らしく愉快に遊ばさうといふ計畫である、麗かなお天氣でもあればけふの西公園はそれら幼兒達で大賑ひを呈することであらう

「母の會」其他の計畫

なほ良いお母樣になつて頂きたいための「母の會」は八日午後一時三十分から三時まで露月町一丁目家事講習所で開催されるが文教部學務司長上村哲彌氏が「聖なる母性」の題下に講演することに決定、當日の母親は勿論、一般女性方の參加を希望してゐるまた第四回乳幼兒審査會は九、十、十一日の三日間滿鐵醫院小兒科診療室において開催されるこご既報の通りで審査は一切無料、希望の向は八日までに地方事務所社會係に申込みのうへ所定の日時に連れてゆけばよいことになつてゐる

探金調査隊　愈々十日根據地を出發

滿洲採金會社設立の基本調査を行ふ爲新京に於て待機してゐた採金武裝調査團一行は愈々來る十日鐵嶺の根據地を出發、アムール河、松花江流域前人未踏の地へ決死的調査に向ふこととなつた、一行の編成は四乃至五班に分れ斯界の權威者たる七里、林田、岡本阿部諸氏が班長となり豫定地を隅なく踏査目的の達成を期する筈であるが之が完了までには少くとも半歳の日子を要する見込みで當局は一行の身邊を慮り○○名の護衛兵を隨行せしむることになつた

消費組合よりも安いもの調べ

□…關東廳調査課の發表

四月十五日現在、市中商店の小賣値段が市場及組合の小賣値段に比し安きものを掲ければ次の如し但し品質必ずしも同一ならざるものあるべきを考慮せられたし括弧內は市中値段單位錢

△大連　關東廳職員購買組合高價品なし、遞信局職員購買組合椎茸十匁一六(一五)、滿鐵社員消費組合白米檢査一等一叺六九〇(六、六〇)同干瓢百匁二九(二八)角砂糖一封度一一(一〇)市場麥粉百匁七一一(六)同鷄卵十個二六(二五)同椎茸十匁一六(一五)同干鱈白匁四〇(一八)同味噌(滿洲物)同七(六)同白砂糖白六十匁九(八)

△旅順　關東廳職員購買組合新市街椎茸十匁一六錢(一五錢)舊市街高價品なし

△營口　關東廳職員購買組合椎茸十匁二四(一九)、滿鐵社員消費組合木炭一俵二(一二)毛糸(ビーハイブ印)一封度三二八(三一〇)

△撫順　警察署職員購買組合高價品なし、滿鐵社員消費組合高價品なし

△奉天　警察署職員購買組合高價品なし、滿鐵社員消費組合木綿縫糸一綛八(七)毛糸(ビーハイブ印)一封度三三二(三〇)

△四平街　滿鐵社員消費組合鮭白匁二一(一八)同木炭一俵二〇(二〇)同毛糸(ビーハイブ印)一封度三三五(三二〇)

△新京　郵便局職員購買組合鷄卵十個三五(三〇)同茶(川柳)百六十匁六〇(五〇)滿鐵社員消費組合馬鈴薯百匁五(一)毛糸(ビーハイブ印)一封度三、三五(一、八〇)警察署職員購買組合高價品ナシ

△安東　滿鐵社員消費組合鮭白匁二一(二〇)サイダー(三矢)一本一二(一〇)木炭一俵二(二、七〇)木綿縫糸一綛八(七)毛糸(ビーハイブ印)一封度三、三五(三二〇)

惡い客引き　切符を買つて

三日午後七時五十分ハルピンから來京した山東省生れ苦力張忠余(四四)氏が午後十時新京發鞍山に行くべく三等室で待合中、新京鐵道北交番大院天泰棧方客引史平南(五一)が馴々しくよりつき、自分は市內の事情に通じてゐるから鞍山迄の切符を買つてやると稱し六圓九十錢を預り大屯迄(金三十錢)の切符を鞍山迄の切符であるとて、まんまと六圓二十錢を騙取してゐるを新京署員が發見逮捕した

灤西の雜軍が猛烈な地盤爭ひ　自滅の一路を辿る

最近北支那に於ける雜軍は、自ら破壞した北寧鐵道を修理して既に昌黎迄の運行を開始し軍隊輸送を行つてゐるが、之に對し滿洲國側では右は中央政府の雜軍整理方策が暴露した結果退路を絕たれた形の此等雜軍が唯一つ、生きる道として東方に逃れて來るものであつて積極的抗日に出るものでないと見てゐる、而して之等多數の雜軍が限られた狹い地域に入り込んだが爲に、灤西一帶に又復猛烈な地盤爭ひが起き結局之等雜軍は、自滅の道を辿るにすぎないであらふが、若し此の爭鬪が長城線に脅威を及ぼす惧れある場合には、國境線の確保の爲に斷乎膺懲の腹である

恩命を拜して恐懼感激　光榮の武藤元帥

玉の緒のつゞくかぎりは大君の深きめぐみにこたへまつらん

一首を物して謹んで語る

〔大連四日發國通〕武藤軍司令官謹話

不肖信義當早朝陸軍大臣よりの公電に接し五月三日を以つて元帥府に列せられ、特に元帥の稱號を賜りたる恩命を拜して恐懼感激の至りにたへません、今日此の無上の光榮に浴するに至るは明治十八年陸軍出身以來先輩の御指導同僚並に部下將士の輔佐協力の賜物に外ならぬと信じ衷心感謝するところであります、今後玉の緒の續く限りは誠心誠意君國のため奮勵努力以て聖恩の萬分の一に報ひ奉らん事を明する次第であります尙司令官は左の一首をものした

玉の緒のつゞくかぎりは大君の深きめぐみにこたへまつらん

新京高女の新試み

好きな一科目を專門的に研究　彼女達の知識慾を滿足さす

新京高等女學校では全生徒の研究熱向上並學習態度の養成に何等かの適當な方法を講じて生徒等の智識慾の助長に供せんと江部校長はかねんく考究中であつたがいよく去る一日から校友會に研究部なるものを開設し、同校生徒は必ず自己の望む一科目を選定して專門的にこれを研究する事となつたがその要項について種々の草稿をねつてゐたが愈いよく四日脫稿大體左の如く確定した

一、研究部開設要項主旨。研究熱をたかめ學習態度の養成をはかる爲特殊科目を自由に研究、指導し個性の伸展助長をはかるを目的とする

二、研究科目分類。研究科目は英語、中國語文學史論文學、理化、博物、競技、球技ダンス、家事、裁縫手藝等

三、研究時間特設、研究時間は毎週水曜日一回で午後約二時間

四、研究上の設備
(一)特別研究室及專用圖書類設置
(二)研究圖書の個人貸出し
(三)研究材料の供給
(四)研究部時報の發行
(五)專門家を招聘して聽講或は實習せしむる
(六)發表會展覽會の開催
(七)優秀者の表彰

紅一點を加へ　熱河稅務署員一行　近く赴任の途に就く

滿洲國財政部では熱河省內稅務機關整備のため承德に稅務監督署、朝陽、赤峰に出張所を開設、承德監督副署長に猪野々正治氏、朝陽出張所長に佐々木一士氏、赤峰出張所長に岩波氏を任命、一行十五名は五日午後十時新京發列車で赴任の途に就く事となつたが、一行中には財政部勤務の新京高女出身のタイピスト浦杉政枝孃(二〇)が健氣にも自ら志願して加はり、紅一點の如き意氣を示して居る

築の儀

築の儀が任されてゐるので右方針に從ひ當局では斷然これを解約した鉄所は他に適當の借受申込があれば貸與するさ

鎭江山記念法會

鎭江小淸灣寺では二日午後三時から釋迦降誕會(舊曆)を兼ね南岳老師の導師で鎭江山開效卅年紀念大法會を營んだが櫻花も五分咲の下、善男善女の參詣者多く、甘茶ぜんざいのお接待もあつて仲々賑つた尙ほ午後一時よりは希望婦人會有志建立の子育地藏菩薩の供養も行はれ又た花屋ゆきさんの菓子接待があつた

新京中學開校式　けふ十時から

本年開設した新京中學校では此程諸般の準備も全く整つたので若葉香る五月五日午前十時より新京商業學校講堂に於て各關係者官民有志保護者等多數の參列の下に盛大な開校式を擧行する事となつた

泥棒さん感電

〔四平街支局發〕三日午前五時頃四洮局巡警が總局東側を巡視中柵周圍にめぐらしてある電網に觸れ感電死亡せる三十歲前後の苦力風の滿人を發見四平街分館員の檢視の結果右は鐵道東北溝居住無職陳某(二八)なる事判明、陳は二日午後十時頃局內に侵入窃盜の目的にて電流の通じてある柵を飛越へんとして感電即死したものらしい

ハワイ朝日　歸國の途に

〔東京四日發國通〕春の野球界を賑はしたハワイ朝日野球團は、二十二戰十七勝の好成績をあげ四日橫濱出帆の龍田丸で歸國の途に就いた

すとやけ

▲三笠のサダ子奉天から轉勤して來た人で戀愛にかけたら天下の名人、然し物質的戀は斷然排斥精神的い肉体的戀は斷然共鳴するんださう「私好きな人だつたらお金なんかくさも提供するわてな事を發表して困ましたこれはないしよよ▲オリエントのカオル相當な者明らかに良くハシヤイで客を愉快に遊ばす處が彼女の生命…▲精養軒のトシ子私近頃なんだかやせて來たよと悲觀してゐる、何故にやせねばならないんでしようか、原因は知る人ぞ知るところこのレイ子春になつて大戀惱んでゐる樣でもあり又何んだかく變な樣でもある、今の內に滿鐵病院に行つては如何が

ミス東洋の花形

ミス東洋のナムバー・ワンさして新しく躍るんごいふのがお目見え、四日石井支配人が案內して各方面を挨拶廻りした

安東より　土地貸下げ

安東市街の發展に資せん爲めかねてより市中空地の整理に專念して居た地方事務所では今回六道溝南二條通り某銀行貸付地三百二十坪が永年未述

文教部內に體育科を新設　專ら體育運動に

滿洲國文教部に於ては滿洲國の現狀より見て學校體育、社會體育の聯絡統制の必要及び學校、社會を通じ衞生教育、衞生思想普及の急務を認め、新に文教部內に體育科を設置することゝなつたが、右は現在の滿洲國體育協會とも協力して學校體育運動及び社會體育一般方面に專ら力を入れる事となつてゐる、尙ほ新設される體育科は
一、總務部
一、體育衞生部
一、學校體育運動部
一、社會體育運動部
とし、科長には薦任級を置き部長は薦任又は委員を置くことゝなつた

谷口檢閲使　旅順に着く

直に各所を檢閲し　全權の答禮を受く

〔旅順四日發國通〕海軍特命檢閲使谷口大將一行は四日午前九時十分旅順着、直ちに關東長官を訪問二十分安藤要塞司令官、津田要港部司令官、在港艦船乘組將校、西山財務局長以下各高等官、米岡市長在郷軍人各學校生徒、少年團市民有志等の出迎へを受け、武藤長官、安藤要塞司令官、津田要港部司令官、西山財務局長、米岡市長の挨拶を受けた後、港務部を檢閲、十一時半大和ホテルに歸還した午後は一時から再び要港部及び第十六驅逐隊を檢閲、六時より關東長官招待の晩餐會に臨む豫定である

軍國讀本（三）

◇…海軍編…◇

海軍艦船の分類　艦籍は皆鎭守府にある

【戰鬪】は大にしては國家存亡の岐れ目となり、小にしては一艦の生死に關するものであるから、却々生優しい事では無い、從つてこれに參加する乘員の教育も深刻でなければならぬ、海軍に於ける教育は一朝一夕に完了されるものでなく、海軍生活全部を通じての教育であるといつても宜い。

【海軍】の艦船にはいろいろの種類がある、それは一つの艦にあらゆる種類の武器や機關を載せる事が出來ないので、目的に從つて各種々の艦船がつくられる次第である、軍艦船を大別すると艦艇と特務艦艇とに分れるがその中には左のものが含まれる。

先づ艦艇は、軍艦、驅逐艦、潜水艦、水雷艇、掃海艇とある

【軍艦】の中には更に、戰艦、巡洋戰艦、巡洋艦、航空母艦、潜水母艦、敷設艦、海防艦、砲艦、練習戰艦、練習巡洋艦等のものが含まれる、此の外驅逐艦を更に細別して一等驅逐艦、二等驅逐艦、三等驅逐艦の三種に分つ、潜水艦に於ても同樣であるが驅逐艦の場合一等と呼ばれるものは排水量一千噸以上、二等千噸未滿六百噸以上、三等六百噸未滿となつてゐるのに對し、

【潜水】艦に於ては一等潜水艦千噸以上、同上二等、千噸以上五百噸未滿同上三等、五百噸未滿となつてゐる、特務艦艇の中には工作艦、運送艦、碎氷艦、測量艦、標的艦、練習特務艦、特務艇の七種が含まれ特務艇を細別して敷設艇、掃海特務艇の二種とする。

【艦隊】艦船は其籍を鎭守府に置き編入又は附屬せられても其籍を變更しない。

在役艦船と云ふのは特務艦艇、役艦を除く艦船が艦隊其他に編入若しくは附屬し、又は警備練習若しくは測量其他の役務に服した場合を稱ふるのである。豫備艦船と云ふのは右以外のものを云ふのであつて艦の損耗の程度に從つて第一、第二、第三、第四豫備艦に區別され、修理するか廢棄されるかする。

(圖は第一艦隊の行進と偵察機の活動)

齒科口腔外科一般
日本大學齒科醫學士　小島鉎郎
小島醫院
東四條通り八番地

ミナサン　ゴヒーキニ
小料理　おでんと極樂
三笠町

純洋風ハリウッド式
フリージヤ美容室
新京中央通大阪屋號(橫)橫町
新京常盤町一丁目六番地二

解雇廣告
『元』弊店員田邊進氏都合に依り四月三十日限り退店仕り候間以後弊店とは一際關係之なくに付き此段廣告候也
昭和八年五月五日
市場內　杉尾商店
店主　杉尾正一

吉野町二丁目北滿旅館橫入
內地三大都市流行仕立上り
東京小林甚太郎
大連三島屋
柳屋衣裳店
電話三一五二番
洋服店製品販賣所

東京日商會
店頭装飾ト廣告ヲ兼タ日除ハ是非当店へ
申込所
楠田鉄工場
新京入船町四丁目ノ三

松竹特作映畫
サウンドトーキー
監督　清水宏
現代劇　眠れ母の胸に
主演　及川道子、藤井貢
松竹下蒲茂特作品
大岡政談
時代劇　準組捕物帖
主演　尾上榮五郎、高田浩吉、千早晶子
△前週大入御禮の爲め　大衆席　六十錢
(五日より三日間)
土曜日曜　晝夜公開
長春座

森永まうジン茶
よい菓子を安心して買へる店
590

趣味と家庭

咬れたが最後 命がない狂犬病！
これからが一番怖い時季

毎年春 先から夏にかけて狂犬病に咬まれた被害は相當に多いので取締官憲では野犬の撲殺を行つてその絶滅を期してゐるが、依然その跡を絶ない有樣である。

狂犬病 は何時頃發見されたかといふと一九〇三年にネグリといふ人が、その病原体と見做されてゐるネグリ氏小体といふ微生物を發見したのに始まつてゐるがこれは檢微鏡でも見られない樣な特有の毒素であつて、これが狂犬病に罹つてゐる人畜の唾液に含まれてゐて、これが人畜の傷口、または咬み傷から侵入して神經系を冒し、感染發病する恐性な傳染病である。狂犬病に罹つてゐる犬は多く野犬、或は狂犬病豫防注射を受けてゐない犬であるが是に咬まれると普通廿一日から九十日の潛伏期間を經て狂犬病固有の症狀を呈して來るのである

人が狂 犬病犬に咬まれた時は狂躁狀態を呈し、譫言を云ひ喉頭麻痺のために水を飲むことが出來ぬばかりか、水を恐れる狀態を呈する。

ところ が現在の醫學では人畜共に發病した狂犬病の治療法はなく必ず死ぬ病氣とされてゐる。此の恐るべき狂犬病を如何にして、防ぐことが出來るかといふと、先ず野犬の撲殺を計り、一方畜犬には必ず所定の時期に豫防注射を受けしめることである

さて犬 に咬傷被害を受けたときはどうするかといふと、直ぐに醫者の手當を受けるのであるが、直ぐ間に合はない場合は、狂犬病毒素は比較的酸に弱いものであるからオキシフルか酢または夏密柑などの酸性のもので傷口を十分消毒してそれから醫者の手當を受ければよろしい。

咬んだ 犬の處置は直ちに交番か警察に届出るか或は近くの獸醫に狂犬であるか否かの鑑定を受けるべきで此の點素人考へは禁物である。咬んだからとて犬が必ず狂犬であるとは限らない狂犬病は發病後は絶對に助からないが、又一方適當な時期に治療的豫防注射を施せば恐ろしい死を未然に防ぐことが出來るのである。

洋裝は 下着が大切

日本人には、表面はキレイに飾つて裏面はまごまごに粗末にする欠點がありますが、服裝にしましても上衣は隨分上等のものを着てゐますのに、下着には何んでもよい間に合せものを着てゐる人をよく見受けます。それは大變な誤りで、洋裝でも和服でも、下着に注意を怠ること位氣品のないことはありません

で洋服は註文するが、下着は既製品で間に合はせると云ふやうなことはやめて、下着もドレスの型や生地に合つたものを御註文なさることをおすすめします。下着は見えないからと云つて、間に合せ物を用ひますと、腰の邊がタイトになつたドレスなどでは、妙な皺がよつて、折角色々註文して作らせたドレスの型を崩してしまひます、ですから下着もやはり、ドレスを註文なさつた時寸法をとり假縫をして作らせる樣にします。殊にこれからは外套を脱ぎますから、下からキチンと着上げませんと、どんなよいドレスでもみられたものではありません

海の外から

□無双消防ホース 備乙では此の程消火力無双と讃ふ消防ホースの出現を見たが、從來のと異る點は直經約三十呎の放水圓を射出する筒口の改善が乃ち新威力となつた譯であると

□火の神「ヴアルカン」の洗濯 火災歷史の多い英國バーミンガム市に建ててある火の神「ヴアルカン」の全身鐵像は此の程塵埃を洗ひ落され、文字通入浴後のすがすがしさとなつたが、此の像の高さ十呎、重さ十二萬ポンドで若い婦人の手で洗濯される習慣となつてゐる

□米人の亞弗利加探險 米國の飛行家Mジョンソン氏夫妻は近く愛機スピリツト、オヴ、アフリカ號を操縱し、二ケ年計畫で前人未踏の亞弗利加蠻地に向つて探險の途に上る由

素直な受け方 障らぬ神に崇りなし

（二）黒頭巾評

五子局に於ては眠石なぞと言ふ部分は極僅少である。白(七)と黑(六)の頭へ帽子に行つたありから既に何處やら喧嘩腰である。手を拔いてそこを黑に飛ばれると右邊の黑模樣が馬鹿によくなつて來るのである。

若しも黑がそこを手拔きして(九)の方面を受けたとすれば白は忽ち(い)と黑(四)の石へツケ付けて六の黑を遮斷しようと言ふ算段である。

黑(八)は素直な受け方であるそれを(ろ)と付けて見たり(は)と付けて見たりして白の顔向を買うなぞはあまり感心出來ぬ心掛けである。圍碁は努めて紛擾を避けねばならぬ。對手の力量が非常に違つてゐるので、障らぬ神に崇りなしである。

賣られた喧嘩

白(九)と左下隅の黑石を攻めて行つたのである。

これに對して黑(二)白(ほ)黑(へ)白(と)なぞと打つて外側の白を好んで强化させるのは贊成出來ない。更に角(九)と(五)の白を隔てゝ行く方がいゝ。夫には譜の樣に(十)と尖むなり『十二』と肩を衝いて行くなり又『十二』と(九)の白へつけて行つても良いのである。

黑が愛等混雜を避けようとしても白が何處迄も執念深く付き纏つて來るやうな場合には決して逃げてはいけないのである。賣られた喧嘩は買はなければ何處迄も戚かされるのだ。男が立たぬ處の騒ぎではない根こそぎやられるかも知れぬのだ。

黑此處を手を拔くと白に(ち)と打たれて、此方面は殆ど白の勢力範圍になつてしまうのである。そこで黑(十)と尖む手で『十二』と肩を衝いたら何うかといふに白『十六』と押せば黑『十五』へ伸び白(り)と曲つたら(ぬ)と突張るのである。

圍碁新手合（一局の二）

三段 石塚行誠
五子 高橋直次

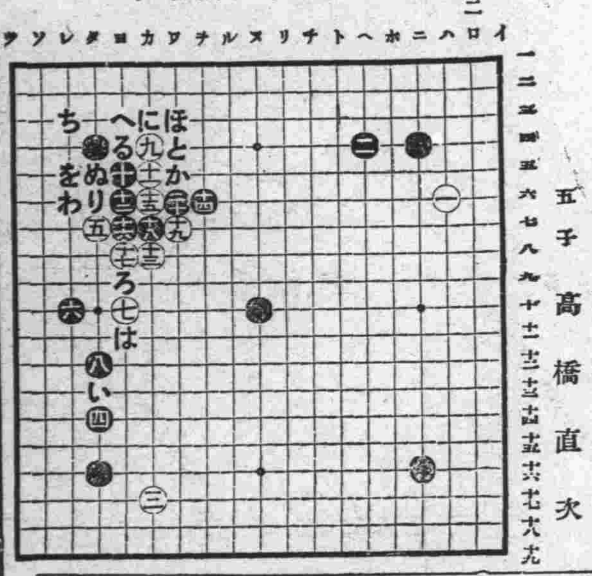

七	ヨノ十
八	タノ十二
九	カノ四
十	ヨノ五
十一	カノ五
十二	ヨノ六
十三	カノ八
十四	チノ六
十五	カノ六
十六	ヨノ七
十七	ヨノ八
十八	カノ七
十九	ヲノ七
二十	ヲノ六

白が無理に(十)と切つて見た所で黑(に)とでも行かれて何の足しにもならぬ。それをビク〳〵して黑(十)なぞと凹んでは先きに延びて貰いた筈の十五の黑が飛んでもない愚形と化してしまうのである

頂け越し

黑『十二』と肩へ行つた時に白(ぬ)と頂け越して來ると黑(十)白(ろ)黑(り)白(を)黑(わ)と突き拔いて差支へないのである。假令隅の置き石は取られても、白(五)(七)の二子が黑の大勢力の中でブラになつて黑の優越は動かないのである。

尖む手段

黑『十二』で(九)へ頂けた時に白(か)なら黑(十)と弾き白(と)と粘いだ時に黑『十八』と飛んで絡め纏めであるが、白(十)と繼ねた場合には黑(へ)と切つて飽く迄も強硬に戰つて良いのである。

黑は(十)と尖む手段を選んだのである。そこで白『十一』と押し黑『十二』と延び白『十三』と斜走に掛けたのであるが黑『十四』は一寸しやれてゐるそれを黑『二十』と頂け越し白『十五』黑『十六』白『十七』黑『十八』白『十九』となつた時に黑『十四』とのびた形と同じ譜ではあるが。黑『二十』迄は必然の勢ひである。

鮮魚小賣相場

種別	値段	種別	値段
活鯛	八五 六〇	氷鯛	五〇 三八
チヌ鯛	一三六 一三三	アマ鯛	四八
ニベ	一二〇	ヒラス	五〇
サヨリ	一五	マス	二六
コバ	一二〇	ヒラ	二六
黑カレヒ	一二六 一二〇	小市	一三
ハマグリ	八	サハラ	四八 四五
スヽキ	一二〇 一八〇	ボラ	二一
コチ	一三〇	コノシロ	一二 一六
メバル	一三	ムツ	一二〇
アコウ	一二二 一二〇	グチ	一八〇
アワビ	八五 八〇	ナマコ	一五
白魚	二六	アナゴ	一二 一八
タルマエビ	三三六 三四	イセエビ	一二六
小イカ	九六	甲イカ	一二六
タコ	三五 三六		

野菜相場

新京市場小賣相場表 四月廿七日「菜果之部」

種別	値段	種別	値段
[illegible]	八	菠薐草	一一
白菜	四	大漬物	一〇
サツマ芋	三四	里芋	一〇八

種別	値段	種別	値段
山芋	一〇 〇八	赤芋內地	一五
ワタキ芋內地	二〇 一五	牛蒡	〇五 〇四
蓮根	一六 一四	白大根「大連」	〇八 〇六
丸大根	〇六	赤大根	〇六
玉葱	〇八 〇九	人參	二〇 三〇
生姜	二〇 一二	ウド	三〇 二〇
ワサビ	一五〇 六〇	內地葱	一〇 〇八
玉菜	〇五 〇四	カブラ大小	一〇
馬鈴薯	〇三 〇二	水菜同	〇八
ユリネ	五〇 二五	ミツ葉大小	二〇 〇五
セリ內地	一五	ワケギ內地	〇五
春菊大連	〇三	胡瓜內地	一二 〇五
林檎	一三 一〇	內地梨	二九 一八
天津梨	一五 一二	ミカン	一五 一一
テーブル	一二 四〇	西瓜	二〇

廣告

均質牛乳の特徴
一消化吸收を理想化したる牛乳
一人乳に等しき牛乳
一幼兒虛弱者に最適の牛乳
一下痢便秘吐瀉を起さぬ牛乳
一特に衛生設備の完全なる處から扱はれたる牛乳
◉牛乳の消費量は文明の尺度なり

牛乳の覇王均質牛乳現る◉先づ健康は衛生より
牛乳の取扱は最新式自動機で致しますから至極衛生的です

牛乳の御用は風光明媚の地に牧場主の終生の大事業として建設したる最も理想的諸設備の完備したる
三宅牧場 電話二〇八八番
子を愛する母よ虛弱者よ
百聞は一見に如かず御來觀を乞ふ

御料理
開花
電話二一三六・二一〇三

印刷機械及材料
各種印刷と製本
卸小賣 北原紙店
電話 二二四一 三七三九

清酒
福鶴
フクツル
新京 石川吟釀
電話三七五三番

かしわ餅
當店自慢
長崎カステーラ
五色羊羹モナカ
輸入組合加盟店
和洋製菓 峯長春堂 電話三一九一番
同市場內支店 電話二八四二番

齒科

一般治療、電氣治療科、齒列矯正科、口腔外科、小兒科、加工補綴接吻科
拙者ハ平素、日滿人眞ノ融和ハ先ツ口齒ヨリ始マルト感シマシテ今般態々東京ヨリ遙々此新京ニ移住シテ來マシテ(下宿屋ノ三階)デ(目下本院建築中ニ付)齒ノ治療ヲ始メマシタカラ陸續御來院ヲ期待シマス

新京日ノ出町二丁目二番地日出館三階十號室
新京齒科醫院假療養所
院長 正六位勳五等 日本齒科學士 松田德一

クラブ齒磨
清新な香味
爽快な感觸
効力は百パーセント

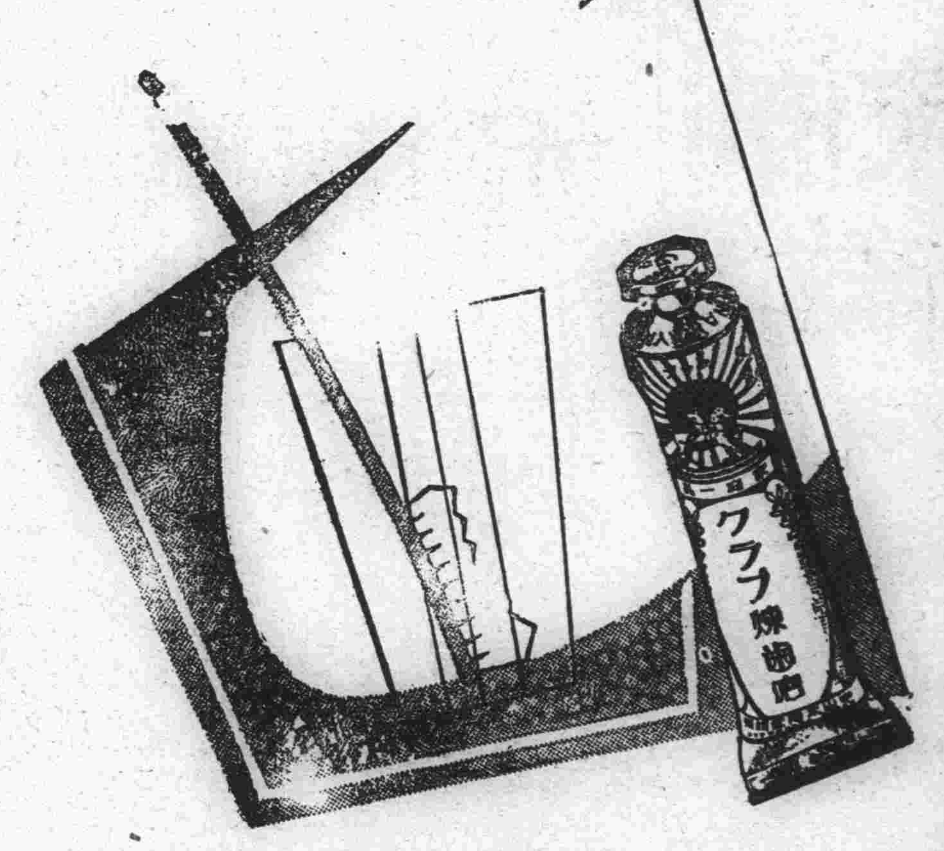

希望にかがやく
朝のクラブ齒磨
安眠をあたへる
夜のクラブ齒磨
そして明日への
健康と幸福です

●荷馬車運送業開店御案内
今般左記で荷馬車運送業を始めました何卒御用命願ひます
一、荷馬車は一百台迄何時にても供給出來る樣手配致して居ります
一、建築用諸材料其他一搬貨物運送の御相談に應じます
荷馬車運送業 南方公司
新京吉野町一丁目一七(精養軒横) 電話二三八三番(呼出)
出張所 新京日本橋橋詰横

來る十日は春季大祭
防水マント
雨ガツパと雨傘
新京東一條通
三宅提灯店
電話二六四八番

新荷着
洋傘
日傘
ショウル
ステツキ
レート化粧品代理店
百貨店 金泰洋行
電話 二一五九 二三八八番
振替大連三四三番

血と肉と骨を造る

骨髓ホルモン鐵製劑
ネオブルトーゼ
錠劑　粉末

ネオブルトーゼ
三大貴重榮養素

骨髓成分
造血ホルモン
含燐蛋白質

骨質成分
カルチウム及燐酸

ブルトーゼ末粉
鐵プロタルビン

骨髓の話

吾々が活きて行く上に血液ほど大切なものはありませんその血液は血漿と血球から出來て居り血球には赤血球白血球血小板などがあります　この赤血球は何時迄も活きて居るものではありません古いものから順次に壞はれて行くのですその壞はれる場所は骨髓　肝臟　脾臟などの造血臟器であります　そして骨髓だけが壞はされた赤血球を引受けて骨髓の中で血球を新生し傍ら貴重な造血臟器刺戟素に依てドシ〳〵血球を新生し不足した赤血球を補つて居るのです又骨髓は新生血球を適當な統制の下に血流中に送り出す作用をも持つて居ります　かやうに**骨髓ホルモン**は血液再生と新生及輸送作用の重大な役目をするばかりでなく常に健康な人の赤血球白血球の調節をも司さどつて居るのですから若し故障が起きると忽ち貧血が起り種々の病氣を惹き起すのであります又骨髓には**含燐蛋白質**といふ發育を促進さす榮養素をも含んでゐます骨髓こそは全く生命の源泉といふべきでありまして現今學理的骨髓製劑は獨り**ネオブルトーゼ**あるのみであります

適應症

貧血諸症・結核腺病質・榮養障碍・老衰防止
神經系疾患・小兒發育期・骨骼發育障害
性器機能障害・妊娠産褥期・重病恢復期

骨質成分

と云ふのは……つまり骨の成分でありまして大部分はカルシウム化合體でありますこれは又重要な榮養素でありまして吾々の身體を構成して居る細胞の核の中に存在するものでこれが缺乏しますと細胞はすぐに死んでしまいますですから病氣に對する抵抗力が弱くなつて傳染病に罹り易くなり又細胞が弱る爲に早く老衰するやうになるのですあの蒼白い顔をした瘦ぎすの小兒が壁土を食べたり灰を甜めたりするのは、カルシウムの缺乏してゐるためであります婦人が姙娠しますと大約二箇月頃から胎兒の骨が形成されます此骨の成分であるカルシウムは何處から供給されるかといふと母親が攝つた食物中から血液を介して胎盤を通過し胎兒の骨骼に沈着するのでありますこの際母親が如何にカルシウムを必要とするかは申すまでもありません姙娠月の進むにつれて段々カルシウム缺乏の度が進んで來ますそして母體のカルシウム缺乏の結果は自分の骨骼や齒血液などカルシウムに富んだ組織からドシ〳〵カルシウムが溶解して胎兒の發育に役立つて居るのですこれが爲に母親は蒼白い顔となり種々の病氣殊に肺結核などに罹る危險があります又授乳期にも姙娠期と同様で乳兒が發育成長するのには亦多量のカルシウムが必要であります　所が吾々が日常攝つてゐる食物中にはカルシウムが比較的少なくて反對の作用をするマグネシウムが多量で何時もカルシウムが不足して居りますからこれを補給せねばなりませんネオブルトーゼ錠は一番吸收の容易い動物性である骨質成分を多量に含んで居るばかりではなく骨髓成分やブルトーゼ粉末を配合した近代的の健康促進劑であります。

藥價低廉

錠劑	
百八十錠入	一圓
三百六十錠入	一圓八十錢
千錠入	四圓五十錢
五千錠入	二十一圓
粉末	
二五瓦入	七十五錢
一〇〇瓦入	二圓七十錢
五〇〇瓦入	十二圓

品切の節は直接發賣元へ御申込を振替口座大阪一七一四一番

ブルトーゼ（液狀）五製劑
單味ブルトーゼ
アルゼンブルトーゼ
ヨードブルトーゼ
キナブルトーゼ
グアヤコールブルトーゼ

株式會社　藤澤友吉商店　大阪道修町
支店　東京・京城

NB—111